大正十一年七月廿四日 第三種郵便物認可

滿洲報

大正十五年七月七日

（本報價目）每張銅幣八枚 每月現大洋一圓 每三個月現大洋二圓九角 每六個月現大洋五圓六角 全年現大洋十一圓 報費先惠 郵票不收（廣告刊資）一行十四字起碼刊資一日每行現大洋一圓 特別及長期者另議

大連市山縣通一四二番地 發行所 滿洲報社 電話（編輯部（長）七五一三番 經理部 四〇三四番）振替貯金口座（大連）三七三番

急組正式內閣 決續開關會 並任蔡廷幹長外交

（北京專電六日到）中國政府以爲繼開關稅會議不如急速確立正式內閣自三日以來密議之結果已宣言於日置斯特倫兩全權之回國前再開會議即不待陸徵祥回國推 杜錫珪爲正式總理 任命與各國全權最有親善之蔡廷幹爲外交總長決定於六日初開會議協議任命手續云

急電杜正式組閣（北京專電六日到）

鄂吳知顏惠慶發表關於關會中止意味之聲明書 當即急電杜錫珪正式組閣請顏氏繼續盡力會議云

杜代閣擬開閣議（北京專電六日到）

杜錫珪代理總理已改爲國務協理 五日夜已發表此項命令擬定六日開第一次閣議正式組閣將求各國之承認云

各國之懷疑再開（東京專電六日到）

關稅會議全權委員會以三日之聲明書告一段落除有法權關係外之各全權均將回國然中政府之正式成立已急速實現若完成會議進行之準備或可繼續會議亦未可知各國視爲萬無此事 蓋以爲縱局一時停會但中國政情變幻無常故到本秋能否再開猶爲疑問云

吳欲使關會續開（北京專電六日到） 勸顏惠慶速就外長

鄂吳對各國關稅會議共同宣言以爲中國非速確立內閣再開會議各國委員必漸次四散此際有不能再開之虞故電命駐京代表速謀繼續開會之手段並勸顏惠慶就任外交總長云

各國不願開會 即行宣布自主 吳子玉之關會談

鄂吳五日對記者聲明云聞各國藉以口實擬破壞關稅會議余擬督促政府繼續進行會議各國對於恢復中國關稅自主權若無誠意則由中國自行宣言關稅自主云（北京專電六日到）

（北京又電）吳佩孚對於關稅會議之中止又談云

聞各國全權對關稅會議之宣言其意味乃在中止中國開港以來之窮迫其最大原因不得不歸咎中國無關稅自主權關稅會議實是以恐難實現云

自主日本於會議中常寄以好意者殊覺感謝切望會議後再予援助云云

二張同赴天津 爲請示於奉張也

張學良張宗昌關於攻擊南口爲請示奉張指揮五日夜赴天津（北京專電六日到）

京綏路局長 任定唐德宣

京綏鐵路局從來由奉直双方各薦局長一名致於就任上釀成紛議茲經鄂吳表示讓步已決定爲奉方之唐德宣云（奉天特電六日到）

多倫戰又迫目前（奉天特電六日到） 國民軍之死守多倫

國民軍寧肯捨南口亦死守多倫故對此方面 飭宋哲元部下勇將王鎮淮率精兵三萬堅固陣地 作永久的防禦其勢不亞南口對此吳俊陞所率之奉軍總指揮官王樹常前敵司令汲金純右翼司令穆春左翼司令萬福麟遊擊隊司令湯玉麟（別動隊由實鎮越省境出古源斷敵之退路） 共大兵五萬經張氏之催促晝夜兼行 陸續開赴前線據五日接電吳氏已於三日抵赤峰本部隊駐圍場汲金純之先發隊 至多倫附近故兩軍之接戰已迫目前云

高維岳軍又出發（奉天特電六日到）

由南口戰線一時退出關內駐於錦州綏中附近之高維岳軍接張氏之急電爲參加攻擊南口率迫擊砲隊三團入關開抵南口北奉軍之右翼陣地又奉天兵工廠因此五日向前線輸送迫擊砲彈十萬發小槍彈二百萬發云

十萬大軍集南口（奉天特電六日到）

南口方面之奉直聯軍總勢達十萬計奉軍四萬直軍二萬晉軍四萬南口之衝突戰尙需一星期云

國軍移兵防南口（北京專電六日到）

直魯聯軍向南口猛攻因之西北軍由山西方面之戰線移主力以堅南口

喇嘛向印度借欵築路說（北京專電六日到）

西藏達賴喇嘛與印度政府有進行建設西藏鐵路之借欵說外交部於五日電命駐藏官員報告實否

商局埠頭出賣說（上海專電六日到）

前曾風傳將招商局埠頭之大部分以二十萬兩賣與滿鐵說但此說未久中途立消茲又頻傳將賣與美國說此說起因於洛巴特達臘氏之來遊某華人曾此事詢及答臘氏據云「由招商提議賣却者固屬事實然其價格較余之期待高出二三倍在本社之財政關係不能買收云」但美國因此在上海港內無適當之碼頭自數年前即注意獲得故價格接洽就緒或至買收又據招商局某董事談一部分股東計畫賣却埠頭然非僅經董事一部之贊成所可如此者必須經總會決意與政府之許可是以恐難實現云

津浦定期通車

津訊、津浦路有一日、通車消息、茲經調查、須俟自本月九日（星期五）起全路通車、仍分兩節售票、以韓莊爲南北樞紐、所收欵項、南段歸孫傳芳支配、北段歸張宗昌監督、每星期二三五南北各開一次云

長沙增水四丈

長沙增水至四丈日僑房屋全部浸水日領館二層樓上已冒濁流流失房屋頗多損害甚大云（長沙專電六日到）

日俄森林利權 會議竟至決裂

三日開催之日俄森林利權會議勞農中央利權委員會之代表斷定的聲明不得稍讓日本方面希望之南方之林區日本方面因非此不欲故會議終歸決裂云（莫斯科專電六日到）

吳佩孚檢閱各軍隊 電催三路均進攻 回保接洽湘事後回長辛店

北京通訊、吳佩孚自門頭溝三家店校閱田軍、仍返長辛店後、一日曾赴易州檢閱王維城陳文釗王爲蔚、各師旅、二日上午復由長辛店赴梁格莊、檢閱魏益三部、於上午八時抵梁格莊、吳下車後即赴各處檢閱一次、並有演說、又乘汽車偕魏益三赴各要隘處視察一週、吳以爲佈置商妥、乃返長辛店、已下午四點半矣、遂在車上發緊急電報數通、聞係分致田維勤陳文釗高吉第諸將領者、對於田氏尤催促甚力、略謂前次懸賞限三日攻下懷來、今已逾三日、雖前方戰事尙稱勝利而懷來仍未克復、仰即迅速奮攻、再限三日、定必佔領、萬勿貽誤等語、此外更有數電分致張宗昌督辦、褚玉璞督辦、及張軍團長學良、其內容頗爲秘密、惟聞係催促奉魯各軍一致前進者、吳同時並有一電致吳俊陞、促其速向西北軍猛烈攻擊、以擾亂其側面、使其首尾不能兼顧、即可一鼓而下、吳拍發數電之後、即於（三日）晨十時赴保定、頃（三日下午二時三十分）某方接長辛店電話、吳氏已於上午八時十五分由長辛店乘專車返保、其隨員中之重要職員、如張方嚴白堅武等、則均仍留長辛店、吳僅將參謀長雁行、處副官長際唐、楊秘書主任雲史數人同行云云、至吳返保之原因據聞係因陳嘉謨前次來電、謂趙恒惕因援湘事、須與吳面商、請吳速回漢口計畫一切、吳接陳氏來電後即復一急電、略謂軍事正在緊急之際、前防作戰、頗爲勝利、須在此間指揮、萬難返漢、如炎午能來保一行、可當面解決一切云云、同時又電趙氏、請其北來、趙復電謂因患腹瀉、不能北來、已派其弟代表赴保請示機宜等語、故吳接此電後、即定於（三日）晨回保、與趙恒惕之弟面商援湘計畫、先將解決湖南軍事之方法、與趙引秘密商定後、再由長辛店指揮一切、大約吳氏此次返保、無多耽擱、至遲（四日）夜即返長辛店、因各方面已決定於五日下聯合總攻擊令、所有奉直魯晉各路軍隊均一致奮勇前進、務期於最短時間之內、將南口戲事、完全解決也

李軍改編後出發 開往南口加入戰線

京訊、李景林所部軍隊、自（三十日）改編完竣後、該軍中上級軍官、對於張軍團長學良、極表傾向擁戴之意（一日）張軍團長於上午八時、曾赴西苑校閱一次、並有極長之演說、大致謂該軍本係鎮威軍之老營底、老帥待人忠厚、與士卒向來共甘苦、是大家知道的、現在李督辦因病辭職、榮軍長又屢次表示、願仍歸入鎮威軍、所以有改編之舉、望大家嚴守軍紀風紀、以尊重鎮威軍的名譽、至於軍餉槍械等事、當與鎮威軍一視同仁、決無厚薄之分云云、該軍高級軍官固極端贊成而中下級軍官及全軍士卒、尤有感激涕零之概、張軍團長認爲滿意、即乘汽車而返、此校閱之情形也、下十二時、該軍代理軍長榮臻、偕其參謀長潘毅來京即往北京飯店謁見張軍團長、代表全軍表示感激之意、頗爲懇摯、張軍團長更爲欣悅、即命其尅日出征、開往南口助戰、榮代軍長自然遵命而行、於下午四時辭出後即返西苑整軍出發聞（一日）一夕之間、所有駐在京畿一帶之李軍已如數開拔、分赴沙河昌平等處加入戰線、該處得此重兵、勢力更爲雄厚、而駐在永定門外之李軍一部份、自（一日）起亦完全向該地開去、今晨永定門外、車馬步隊、擁擠異常、皆入永定門向西直門而去、再出西直門開往戰地也、李軍既完全西拔、所有北京各城門、從前門由李軍守街者現均改易張軍團長所部之鎮威軍駐守、其軍容異得整肅紀律亦甚嚴明因此市面情形逐漸恢復頗呈安靜及熱鬧之現象亦民之福音也

關稅會議中斷乃 英人自殺之政策 日報所持論者如此 英人所獲報酬安在

大阪通信日報云、北京之關稅會議、現已瀕於中斷之危機、其主要原因、由英國代表藉口關會之所討論、已溢出華盛頓會議所決定附加稅問題之範圍、是以不能不中止、英代表此種主張、甚引起中國國民之氣忿、如全國商會聯合會、因是即首出要求中國政府繼續關稅會議之進行、甚至如當關會開會時、原持反對態度之吳佩孚氏、亦謂開會如受破壞而中斷、亦祗有宣布關會自主之一法、至於學生方面之高呼關稅自主、更無論矣、然在英國方面着想、惟恐關會席上論及關稅收入保管及關稅制度根本改造等問題故採決然之態度、而致關會之中止、至於我日本政府、即貫徹當初之精神、努力使關會繼續、決不因英國之反對、而抛此種方針蓋吾等深信其當然如此也、英國在中國現在之地位如何、尤以香港與廣東之關係如何、英國人民對此非常關心、聞吾人亦不能不爲注意、憶自去年上海及沙面之慘案發生、引起排英排日之風潮迄今已經一年、現則排日空氣、已漸緩和、日本之對華貿易、尤以對廣東貿易、已恢復大正八年繁榮時代之現象、反之、香港、廣東、汕頭、各地、推英風潮、仍繼續進行、尤以香港爲最甚、幾已陷於半生半死之狀態、據英國方面可靠之調查、去年五卅後一年以來、香港之輸入貿易皆減少百分之五十、出入船舶之減少亦然、香港政府管轄地之全體人口、以前有一百萬人、今則減爲八十萬、單就主要之熟練工人而言、即減少約六萬人、其結果、即目前香港惟一之工業、如所製精糖之輸出、亦呈激減之現豊、人口減少之結果、地價與房租亦均各減少十分之五六、以致香港政府之財政、十分困難、除非絕對必需用費之支出外、俱不得不出以裁員與減薪之辦法、現在英國之貨物、捨經過台灣與上海、別無他法由香港運入東廣與汕頭而香港之英國商人、因是破產者不計其數、前雖曾得有英國政府三百萬磅借欵之援助、但仍未見若何之效果、英國數十年來、慘澹經營所造成香港之繁華、與以香港爲根據而造成英國在中國東南部盛大之威權、今皆不當掃地以盡矣、似此情形、實爲英國目前最大之憂慮、吾等爲英國着想、亦覺與英國有同樣之關心、而關稅會議問題、英國之代表及英國政府之行動、殊太忽視中國之希望與感情、結局恐不免爲自殺政策、吾等甚望英國捨棄現今之態度而恢復其固有賢明之政策願英國政府有以接受吾人之忠告

李景林憤世傷神 在病院中之喜笑怒罵

津訊、連日盛傳李景林有已乘日輪東遊、寄居別府之說、據詳細探詢、其李景林氏下野之後、曾有携眷東遊、寄居別府之意、然此種擬議、迄未決定、因李氏討赤志切、積勞成疾、自月前遷入井上醫院以來、雖日事調治、而偶獲痊安、無如赤軍猖狂如故、其勢迄未稍殺、屢欲力疾殺賊、以期早滅赤黨、祗以染病日久、病軀弱不能支、致鬱鬱中心、迄未全愈 於是日在醫院、偶遇感觸之事、即現喜笑怒罵之態、醫囑靜養、方可痊安、並令李氏拒見賓客、少談時事、其疾即可不藥而愈、而李之太夫人暨其妻妾輩、深恐李仍憤世傷神、一時病難痊可、於是相率同赴醫院、表示親侍湯藥、伴護李疾以期早日痊愈、赴日之議、乃李氏偶爾神經昏亂之時所語、尙無切實確定外傳已赴日本想係前項傳聞之誤至李氏此次措置失當、多被左右（所謂謀士）所遺誤（按此輩乃小有才未聞君子之大道）聞張老將近對李氏狀況、極爲注念不置、曾將李氏之將來位置、徵詢左右以便安置、免致閑散、除每日垂詢左右、問及李氏近狀外、不久即予以較優職銜、以慰李病云云

援湘鄂軍已出發 葉開鑫望援之情甚殷

漢訊、瀟湘戰事、約可分爲三期言之、當趙恒惕下野唐生智逐葉開鑫於新堤此爲唐葉搆怨時期、泊夫葉開鑫到漢向吳佩孚乞援、擧兵南向、恢復長沙、此爲唐葉搆兵時期、自桂軍入衡、唐生智反攻、迭下實慶永豊、吳佩孚聞報震怒、以勞師日久無功、一面責成余蔭森謹守、前防一面派王都慶大霈唐福山爲三路司令、又遣孫建業陸雲兩旅隨同前進、此爲湘鄂交戰時期、現第一路司令王都慶雖因事展期向荊沙、而王軍已下全部動員令、其第十三旅指定開駐南華安、第十四旅指定開駐津市、其十四旅已有兩營到高山廟、大隊已由公安華容進發王部慶昨有漢陽兵工廠提出子彈二百四十箱、迫擊砲十尊、步槍九百枝、機關槍七枝、陳嘉謨並指定決川濬蜀兩艦爲上灣各軍輸送之用、近日宋旅孫諾軍、已相繼渡河向湘前進、雙方開始戰鬪之期當不遠云、又討湘省自唐生智退據衡陽實慶後負隅自固、葉軍以追逼不易奏功、總司令吳子玉爲縮短戰期起見、特令鄂軍第三師師長孫建業、七師師長王都慶、入湘助戰、以期一鼓蕩平、孫氏奉令當將所部開至前方作戰惟王以某項要公久滯省垣、迄今尙未開拔、孫氏恐兵力單弱特電促駕、王氏接電後、業已從事預備、一俟部署完竣、即行出發、與討唐軍合師進攻云

又訊湖南唐生智恃、兩粵援力、圖反攻、其前部在姜畲等處、葉軍恐情勢有變、牽動全局、乃縮短戰線、厚集兵力、待宋大霈王都慶入湘然後大擧前進、惟宋王等部因有種種準備刻下尙未出發十九日下午陳督因葉氏望援甚殷召宋大霈至署促其飭部早日入湘以利戎機、宋氏當已介諾云

滇當局禁宣赤化 特頒佈告懸爲厲禁 如有執迷者決不姑寬

雲南通信云、塡禍之烈、人多深知、但蘇俄陽假世界解放之美名陰挾金錢萬能之勢力、而利令智昏、無知淺目者流、遂至誤入岐途、受人利用、爲之宣傳鼓吹、實國家社會將來之大患、省署有鑒及此、特頒發佈告嚴爲禁止、其佈告文云、照得並世立國、必其政治思想、社會組織、適於人我共存、宜於獨立進展、始足以新饗最大多數之最大幸福、而期其國家前途之隆盛、民族運命之久大現代列國、其政化推演、與日俱進、蓋不循福利之年軌、攀躋於民治大同之域、絕不容有取穩健之步調、浹洽鼓舞、相與鹵莽滅裂、輕言改革、以危險之思想、供政治之試驗、鄉國運於孤注、陷民生於水火、如蘇俄之甚者也、溯蘇俄之盡量犧牲、挺而走險、實由於農奴貴族、分隔雲泥人休戚利害、各走極端、而介居其間之社會領導智識重心中流階級、失其中堅之本能、弛其調節之職任、因應無方、不足藉資維繫、於是統序崩壞、上下倒置、中流階級退處無權、演成勞農建國暴民專制之怪象、遭罹饑荒殺掠、環球未有之奇災、此蓋蘇俄之特殊事態、改革之空前破例、而非隨流平進、相與有成、以福利爲前提、循正軌而進化之健全國家、優秀民族所願聞而樂覩者也、失道寡助、厥勢孩危、爰輦鉅金、宣傳運動、期以搖惑衆志、擾害和平、此其日暮途窮倒行逆施、自救不遑、已可概見宣傳所至、歐洲列土、洞燭奸謀大倡汎繫主義、爲之當頭搭喝、正人心而息邪說、彼遂無所施其毒酎、洪比猛獸之惡焰、乃轉其向於東方、適値我國南北分覲、民生困敝、彼乃施乃施其鼓惑、肆其顚倒、欲使我國成爲過激赤化、以遂其奄有東亞、蠶食鯨吞之野心、國內賣國政蠹、利其金錢、貪其武器、喪心病狂、飲鴆消渴、直接間接、加之利用、赤化凶燄、遂漫於全國、靑年學子、血氣未定、推魯工徒、當識薄弱好聞譎說、樂於嘗試、遂乃冑從附和裂冠毀冕作俄國之順民奉俄國之國慶變本加厲於斯爲極彼其標稱爲民族解放運動者、而不知新式之帝國主義、已起而乘之、被其揭ㄟ爲國際平等要求者而不知變相之上國宗邦已淩而獨之、顚倒瞀亂、直不擧至國擧過悉以相殉不止、此則灼見眞知之士、血誠愛國者流、所爲疾首痛心、直追急起、而有聯合反赤之擧也、我滇風氣、夙稱樸茂、人民愛國、素具眞誠、是以赤禍橫流、而卒能卓立不拔、審所自處此則我明達士夫、愛國民衆、所宜交相淬礪、鼓舞更深、以蔚爲我邦家之光、閭里之榮者也、惟是狂瀾所屆、防患不可不周、擾亂成心、杜奸不可不防、竊恐有外來兇徒狡焉思逞（未完）

吉敦鐵路工程局啓事

本局修路合同原係包工性質經費既然有限用人更爲無多而且新線員司半由舊局兼任力圖撙節不另開支此時草草規模業經就緒[illegible]位置均已有人乃近日屢接薦書積高盈尺交來名柬會集成堆謝絕則開罪親朋安插則已無地位幾經思索深感困難茲特據實聲明掬誠表示幸願四方賢士勿再請處錐囊所有一切名條謹當藏諸夾袋但有借重之處必定順序函邀如能設法之時當再從優禮聘少陵廣廈終抱此心大雅扶輪敢期異日諸惟曲諒統希鑒原此啓

洮昂鐵路工程局全線通車營業廣告

爲廣告事查本路自洮南至昂昂溪全線線路舖設工程於七月五日完全告竣實行通車所有新設各站刻正從事準備均定於七月十日開始辦理各種營業欲知詳細章程者可到就近各站或本局車務課詢問一切除佈告外恐未週知特此廣告

原有站 洮南 白城子 鎮東 東屏

新設站 街基 泰來 五廟子 江橋 興隆 昂昂溪

列車發着時刻（十四年十…）

日實業家深惜關會停止(東京專電六日到)

關稅會議之中止使對華貿易者一時固得免除增加稅率之苦痛但因各國對中國政府之財政狀態破棄信用致中國之財政殆絕改善之望且甚至對華借欵亦將無法回收是以日本政府以暨各會社各經濟團體均表示遺憾之意尤其如日華實業協會日前歡迎中國赴日之實業視察團企圖設置中日混合委員會以資兩國經濟的親善故此際關稅會議中止更感深惜六日爲此開幹事會以聽取政府顧問並臨關稅會議之小田切正金取締販之報告云

蘇聯對極東將變更政策(東京專電六日到)

駐日俄大使回國之索隱

駐日俄大使奇布氏決於七日自東京首途回國其回國之眞相爲俄政府從來對極東政策因郭松齡之滅亡與國民軍之衰退遂歸失敗故須有變更政策必要乃召還吾布氏徵求其意見最近俄政府部內急進派之努力失墜且下以漸進派爲中心勢力足以至今關於極東政策須變更其强硬態度者亦爲當然之事俄政府前次曾召還駐哈領事庫萨德又決召回加拉罕將另派塞列布里要哥夫伊布奈扶志克氏等赴滿洲活動云

日擬在華充實沿岸警備(東京專電六日到)

日本海軍爲警備中國沿岸派遣第一遣外艦隊在外而備不時勃發之時變然觀從來每發生事變時該艦隊之行動若當天津附近發生事變時雖急派驅逐艦當之然因有白河之干滿潮關係故其行動常乏自由又揚子江方面之河用砲艦多爲老朽敗劣之物故其行動亦諸多不便且該江一部急流之處如陽田艦尚不能溯江而英國在該地有優秀艦十五隻美國自本年二月以遠在上海建造百五十呎內外之新艦六隻日本以此比較以其遣外艦隊多有遺憾之處且以爲有失國威之虞外務海軍兩省雖頻次督促建造河用砲艦但因預算關係十五年度不得不創除海軍省茲次擬於十六年度以後至急建造新艦以代老朽艦云

若槻總理將在官邸受審(東京專電六日到)

大阪檢事局因箕浦受賄案發展召喚床次本黨總裁一方因大阪府知事之關係又有調查若槻總理大臣之必要角南豫審判事決定赴東京在總理官邸調審證人而大臣在官邸被審調者當加藤高明內閣時因早川某之五萬元事件曾有此先例云

若槻總理上奏 關稅會議中止

若槻總理於五日朝九時四十五分趨赤坂御所科謁攝政殿下上奏關稅會議中止(東京專電六日到)

橫濱市發生 鼠疫之堪虞

橫濱市發生鼠疫愈爲蔓延神奈川縣衛生課五日派吏員着手檢疫一方並由內務省臨時增派防疫醫三十五名吏員七十名檢查鼠疫之黴菌市內各警察署醫衛生組合共同豫防東京亦有潛入之勢警視廳嚴重警戒中云(東京專電六日到)

有相當機會 關會尚可開會

日外務省之解釋

日本外務省對於關稅會議中止之協定聲明解釋爲列國一致之公約若有相當機會必可再開云(東京專電六日到)

藏相病體仍極衰弱

早速藏相之病狀無大變化五日正午飲鷄卵牛乳一合外並食少許西瓜與葡萄酒仍極衰弱醫師十分警戒云(東京專電六日到)

暹羅皇族 決赴日視察

暹羅國皇從兄身任秘書官之尼親王受皇帝之命以視察近東之目的決於七月底自暹赴日云(東京專電六日到)

奉聯軍攻擊西北 進逼南口大激戰

褚玉璞往前方督戰 砲車鐵甲俘虜多人

(昌平特訊)奉聯軍進迫南口褚玉璞親往前方督戰、一日下午兩軍激戰甚烈、褚玉璞並督飭王棟所部第五軍、向前猛攻、西北軍大潰、其前線已縮至南口、二日晨、北門外砲聲隆隆探悉奉軍重砲隊掩護聯軍鐵甲車前進、在北崗埠、施放四十生的重砲、遲至十時許、已將西北軍之頭道防線衝破、長城號鐵甲車一列、進至車站北里許、後方開前線攻入西北軍防線、遂一齊前上、聯軍第一師謝師長、督領所部猛攻、並用迫擊砲射擊西北軍壕壘、西北軍亦由南口開來鐵甲車一列、向聯軍反攻、並在車頭後煤車裝置快砲一門、直向聯軍施放、聯軍重砲隊、用大砲轟擊、將西北軍鐵甲車擊翻、當由聯軍將列車所載敵軍、一一繳械、所俘虜之敵軍、計有營附一名、連長一名、排長八名、兵卒一百四十餘名、所獲軍械甚夥、西北軍已退至老黃廟陳王莊、下午二時、奉軍騎兵加入前線作戰由陳旅長督飭向龍虎台襲擊、西北軍以兵力甚微急退至北山窪、奉軍騎兵當即開槍、斃敵有十數名、奉軍亦傷二十六名死八名、旋向山道追擊、駐京畿東北陸軍第十軍于珍所部一旅、奉令開拔前線、張魯督亦因前方吃緊、決定日內來此督戰、聞稿至此、接某機關電話、謂現接前線二路總指揮處電告、我軍現已進至胡家村黑家溝一帶、仍向南口方面前進、士卒皆奮勇異常、下午三時、謝師王旅已將老爺廟南小山頭佔領、山東長城兩列車、亦向南口駛去、西北軍之埋設電網、已被我軍設法衝破云

蔣邦彥力籌 軍用奉票基金

兩星期可望籌齊

京訊、行使北京市面上之軍用票張宗昌曾迭次責成軍用票管理局總辦蔣邦彥、積極整理、茲聞張復面諭蔣氏、限一星期提高市價至八折以上、兩星期內全兌現、據悉此項軍用票在京發出之數、共計二百四十萬左右、除經稅收機關、及交通機關、陸續搭戒收行使者、僅有百六十萬之數、蔣氏現正趕籌基金、大約兩星期內可望籌齊、屆時即可兌現云

廣州政府對 軍事政治之進行

於蔣之總司令尚未就職 籌集軍費改組政治訓練部

廣州特訊、國民政府特請蔣介石爲革命軍總司令、意在使蔣氏負北伐完全責任、但北伐軍之陸續出發者、已將兩月、惟蔣氏之任總司令、下令已經多日、尙未見正式就職、據外間傳說、蔣氏須俟各軍長通電擁護、然後就職、現據軍事委員會某職員云、總司令係由政府特任、自無各軍長通電擁護之必要、所以遲未就職者、實因後方軍事上之需要、尙未籌備妥當、各兵站總監原委朱培德、朱力辭、繼委愈飛鵬、愈亦聲言、不能兼顧、故尙未正式委任、其次關於總司令部之高級各長官、尙未完全遴選得人、故一面先將內部組織、一面物色相當人才、一俟各事妥治、即正式就職、第四軍第十第十一兩師、全部開拔來省後、經陳銘樞張發奎兩師長在東校場檢閱、軍長李濟深、即於十八日下全部動員令、第二十六二十七兩團、前往出發外第二十九團、十九日乘粵漢鐵路軍車開赴韶關、師長張發奎隨同出發、第二十八三十兩團、定二十一日出發、有砲兵營、機關槍隊、宣傳等隨行、此項軍隊、一抵韶關、即向樂昌坪石前進、開入湘境之宜章彬州爲第一步、然後看形勢而進、因粵省援湘部隊、已有二千餘人、加入前線、廣西援湘軍有四千餘人業經入湘、助唐生智作戰、據唐氏最近報告、左路奪回湘鄉、中路佔衡山、右路佔攸縣、形勢甚好、爲唐部與桂軍能擔任湖南攻守任務、第四軍暫不深入、蓋近據南昌諜報員報告(一)林虎奉吳佩孚由南昌赴三南、召集舊部(一)贛軍賴世璜、與何應欽(黨軍第一軍長)有某項關係、鄧如琢派劉寶題旅、及其中央軍第一師三團、暨第九旅、分赴贛東贛南、閩織潁部槍械(一)張世瑤馬濟部六千餘人、奉吳佩孚令、開赴粵南駐防、蔣鎭臣全部、開赴長安、此次舉動、粵省皆認爲不利之消息、故湘中戰事、唐軍如能順利、第四軍或移赴贛邊、軍餉一項、最感困難自湘戰事、起本省軍隊、征調出發、在在需欵、唐生智餉項不接、又須接濟、桂省北伐軍入湘、亦須粵省協助欵項、以一省之財力、供三方面之軍用、財政之竭蹶、可想而知、故財政當局、爲籌劃軍餉起見、通令各屬、預借錢粮一年、並着潮梅財政處、籌備軍餉一百五十萬元、又令粵漢鐵路局、加抽五成軍費、廣三鐵路局加抽二成軍費、經於十九佈告起抽、復將禁煙督察處取銷、批商承辦、得預餉七十二萬元、又發行市庫券三百萬元、無如該券購者甚少、故財部對於各機關經費、每日搭發三成、再發有獎公債票五百萬元此票商場方面、購者亦少財政部長宋子文、復於各機關經費內、搭着二成、各機關職員、以改搭發三成庫券、又加搭二成公債、頗多反對、宋以軍餉急迫、無別項勸銷善法、二十日又爲第一次抽簽之期、故堅持甚力、卒在省務會議議決、搭發六七八三個月爲限、呈請政治委員會核准行施、總之北伐軍之遲遲出發、將氏之尙未就總司令職、軍餉緊急方面、皆有重大關係云

又訊、革命軍中設置黨代表之制度、原爲最良好辦法、故此中國國民黨之黨軍、決定採用之、並在軍中施以政治訓練、此制一行功效大著、自黃埔練軍之後、不一年間、東破陳逆、復回師殲定劉楊 其後肅清南路、就一全粵雖、曰將士用命、而所以致此之因、則實施政治訓練爲之也、在去年政府訓練部、爲之總樞紐、所有各軍之政治部、均隸屬之、此機關本應設在中央黨部、其後因利便之故、則在軍事委員會下設置之、而即以陳公博爲主任、一年以來、成績蔚然可觀、惟該部仍應隸屬於中央黨局始足以明系統、故政治委員會、在一百五十二次議會、議決政府訓練部另改繼案、定在中央執行委員會特設軍事部、軍事部內設作計畫、所以決定計畫、交總司令部政治訓練部執行者、當即議定辦法六條、以備施行、現則在本日起、收束政治訓練部、暫由總司令部政治訓練部、該部平日全部工作、暫由總司令部政治部接收之、開線司令部政治主任已委定鄧演達充任、鄧運日親與陳公博主任會商接管事宜、至於中央執行委員會之軍事部之詳細組織、將由政治訓練委員會擬定由中央黨部之決定、而政治訓練委員會之產生、則由中央執行委員會、政治委員會、軍事委員會之三會主席會同指定、其委員人物、聞將以陳公博任之、惟陳自任政治訓練部主任以來、每日工作、恒在十六小時、操勞甚爲劇烈、加以前日偶染燕虎麟沙病、在新痊之後、甚願稍事休息、故其就委員之職與否、則尙未定、前日下午已由該部發出通令、令各軍副黨代表及政治部知照、其通至關於政治訓練部改隸問題、前令原文錄下、爲通令事、查本部組織辦法有管理各軍黨務及黨代表等職權之規定、本部成立伊始會經一度擬請隸屬於中央黨部、後因各種事實窒礙、未能實現、一年以來窒礙甚多、若非直隸於中央黨部、實無以明系統而重職責、且北伐在即、國民革命軍總司令部復有政治部之設置、將來重要之政治工作、心在前方、在此時機本部實有另行改組之必要、爲此本部特於政治委員會第一百五十二次會議、提出改隸改組問題、當蒙通過、委派顧孟餘陳公博鄧演達審查討論改隸改組之方法、並於政治委員會第一百五十四次會議議決如下、一、政治訓練部應另改組、二、中央執行委員會特設軍事部計畫事宜、三、中央執行委員會軍事部決定關於軍隊中政治訓練之計畫、交由國民革命總司令部政治部執行、四、軍事部設置政治訓練委員會、其委員爲中央執行委員會曾主席、政治委員會主席、軍事委員會主席、會同指定之、開會時、由軍事部長主席、五、政治訓練部全部工作、現暫由國民革命軍總司令部接收之、俟軍事部組織就緒、即行移交接管、六、軍事部之詳細組織、由該部之政治訓練委員會擬定、提由中央黨務委員會決定之、本部爲奉行決議、定於本月十八日、先由國民革命軍總司令部政治接收管理、一切工作、由該部繼續執行、各軍事機關、各軍政治部以及黨代表等、應改隸該部、照常工作、切切勿違此令觀於此令之未段、軍事委員會之政治訓練部、實際改變爲總司令部之政治部而已、總部政治部長鄧演達、已於十八日上午十一時前往接收部務、當由政治訓練部主任陳公博、召集部內全體職員在洋花廳內會見交代、下午三時復由鄧氏召集部內全體職員談話會、各職員除自行辭職者外餘皆暫行留部供職、至因收管軍事委員會政治訓練部而特設之中央軍人部(即軍事部)已於中央執行委員會第三十五次常務會議提出討論、下次會議便可決定、將來軍人部部長一席、即以組織部長蔣中正兼任云

魯省變更學制

取銷十校辦大學

濟南通信、代理省長林憲祖、於二十八日突令教育廳長王壽彭、於下月一日(七月)起取消法政、醫學、礦業、工業、農業、六專門學校、及省立第一中學(濟南)第二中學(東昌)第五中學(曹州)第一中學附設之高中班、同日派委員十八人、赴上述十校接收、儘暑假兩月期間、即行開學、籌辦山東大學、大學校長一席將暫由教育廳長王壽彭兼代、籌備主任爲教育廳總務科長張彭年省署教育科長徐殿甲、籌備處即設在教育廳內、六專門本科二年級以上學生、轉升大學本科一年級本科一年級、轉升預科二年級、預科學生轉升大學預科、四中學之高中學生、考試後升入大學附設高中二三年級云

李軍改編已就緒

嗣後歸張漢卿節制 該軍將士等均一致服從

李芳辰素與張效坤齊名、有奉系二虎將之稱、但二人之性格頗異、張效坤則以俠義自許、口口聲聲不背提拔之人、對於奉張之命令服從惟謹、李芳辰則以才畧自負饒縱橫權術、時思獨樹一幟、又値氣運不佳、處境不順、此公雖爲老君後裔、而不明老氏之術、不知轉敗爲功因禍爲福之理、愈挫折則愈牢騷、愈牢騷則縱橫進取之心愈盛、其結果或且近於倒行逆施而不惜、又決其人素好口辯、凡有不滿、則必形之語言、鋒鋩過露、令人望而生畏、故其功名結果、乃與張效坤大異、其所部軍隊、業於廿九晚奉鎭威上將軍令、完全改編矣、其所經過之事實、亦當世得失之林也、請爲讀者一述之、先是奉直戰爭將竣之際、李芳辰取王孝伯之直督以自代、未先禀命於張雨亭也、張雖心有不樂、然以其戰功卓著遂優容之、及任直督以後、李入直系政客之言、頗有漸圖自立之意、其於奉張關係、因之漸缺圓滿、郭松齡之倒戈也、李雖未公然預聞、然其無意擁護奉張、則爲顯然之事實、當時有某君者、曾致書數千言、說李以攻郭擁張之利害、其言極爲痛切、於後來馮氏假道攻津之事實、均能於事前見到、其部下旅長王不煥馬憲章之流、且爲某君之言所動、相率向李進言、李雖爲之躊躇終日終不見聽、後遂撤去王馬兵柄、以示決絕、當時李之言曰、我叛張固爲不忠、攻郭亦爲不義云云足見其態度之一斑矣、及李氏與馮軍相持、聲言討赤、雖於奉方倒郭之戰、不無間接裨益、然奉方則以爲李之此戰、初無爲奉之心、不領其情也、故李氏於軍敗以後、不作遼留之游、而有齊魯之役、自聯軍再擧討赤之旗、李氏身任總指揮、會師津京、與張漢卿朝夕相從、感情甚洽、其於奉張關係、大有漸形回復之觀、傍人方深引以爲慶、乃不料因地位之分配、及餉需等等問題、不獨與奉張關係、日形隔閡、即於張效坤之間、亦似漸不圓滿、三角同盟之發生也、李氏頗受時局之感觸、語言激烈、過於平時、當時自奉張以下、無不優加安慰數日之間、計由奉張撥交軍費二十萬、張效坤撥交十二萬、吳子玉撥交十萬、李氏受各方如此優待、爲之大慰、日前張雨亭由奉來津、李氏本擬郊迎百里、已着衣襯軍矣、急入左右楊某之言、頓生疑懼之念、中止往迎、托言養病、奉張到津以來、始終未一往接、實則奉張當時對之絕無惡意、李氏設不入小人之言、則感情猶可回復也、乃李氏自疑結果竟於日前通電辭職、夫軍隊爲絕對不容有二心之物、李氏既懷退志、奉張對之、自不便强留、而李部中下級軍官、皆爲奉籍、且素爲奉張舊部、現見李氏大事已去、故多有向奉張請求改編、以冀得復歸奉軍編制、由是張雨亭乃於此次來京之便、下令張效坤張漢卿會同改編李軍、李部計有一萬五千人、現皆駐紮西苑、廿九日下午晚間、由二張着手改編該軍奉到改編之命、上下一致服從、當晚代理總司令榮臻即偕同參謀長往謁效漢二帥、表示一體服從、二張而予嘉奬、允以另爲錄用、而於該軍內容、則加以根本改組、改隸張漢卿節制、所有改編事宜、均於前晚數時之間、一律竣事、初恐內中或有少數誤會、故於事前、由當局密令近畿各軍、畧加戒備、乃能於俄頃之間、全不開知、足見該軍將士、市民一若深明去就、且當局之布置妥洽、亦不無可稱之處也、從此奉方軍事愈形統一、於討赤軍事之解決不無多少影響、不可謂非大局前途之一幸事已

師範生之從戎

請願者有二十餘名

太原通訊、太原國立師範今夏畢業學生呂煥齊等三十餘人、以在該校學生軍射擊操練、已得五年之軍事知識、現値國家多事之秋正英雄用武之際、因於二十六日在該校開會、議決派代表三人、面謁該校監督趙使長、呈請派往各團營從戎、以資報効云

蔡元培電 辭北大校長

京訊、逗留上海之蔡元培、於上月二十九日、電致北京國務院與教部、懇辭去北大校長及俄國賠欵委員兩職、政府方面、以此事重大、擬將提出閣議、決定准否云

寇英傑止調毅軍

因樊部潰殘已不成軍

豫訊、以寇英傑樊鍾秀殘部四潰、所部不敷調遣、曾電調駐彰德毅軍騎兵顧團、前往協剿、已誌前報、茲以樊之殘部、行將剿平、特電顧團、毋庸開拔、並電米振標查照原文如下

(銜畧)前因樊匪猖獗、襄葉吃緊、擬調駐彰德毅騎兵顧團、前往協剿、現該匪行將剿平、勿庸他調、著仍留彰剿匪、除電米振標轉飭遵照外、希即一體知照爲要、寇英傑世申印

駐奉九福公司週年紀念

大贈品三十天並聯合東三省各大藥房同時擧行

△贈品期限 自陽歷六月十六起至七月十五止

△贈品辦法 凡購大百齡機一打贈九美圖二張、購小百齡機一打、或大百齡機半打、各贈九美圖一張、購小百齡機半打、贈時妝美女圖一張、購大百齡機一瓶、贈精美摺扇一把購小百齡機一瓶贈普通摺扇一把

九美圖 此圖長四尺 濶三尺八寸

▲外埠函購以郵局發信日期爲憑惟九美圖因尺寸過大不能郵寄、代以時妝美女圖(美女圖二張九美圖一張)

五大衰弱症之治法

(一)腸胃衰弱 則消化不良○食量退化而營養缺○百齡機爲潤腸健胃之靈藥○服之能使大便有序○食慾增進而日臻康健○

(二)血分衰弱 則血黃肌瘦○精神萎頓而體力衰○百齡機爲補血聖品○服之力能滋旺血液○和潤氣色○使人轉弱爲强○

(三)中氣衰弱 則元神缺乏○呼吸短促而痰喘作○百齡機爲補中益氣之良劑○服之能寬胸利氣○均呼吸○調營衛○使人神旺氣足○

(四)神經衰弱 則神志紛靡○失眠健忘心悸等諸病迭作○百齡機能補充腦髓○滋養各部神經○故有扶强起弱之奇效

(五)生殖力弱 男則元陽告匱而起陽萎遺精○女則子宮虛冷而成停經貧血○永無生育之望○百齡機爲補助生殖力之根本良藥○男人服之能添精益髓○○○婦女服之能旺血通經○○一索得男○自可計日而待也○

▲贈品各藥房、奉天大德生、永年、五洲、中西、歐美、哈爾濱泰華、大連華泰、華西、營口五洲、中西、安京濟安、瑞祥泰東益增遠、吉林五洲、長春中西各藥房

・東三省總發行 奉天大西邊門外 九福公司

▲各埠各大藥房均有出售

▲小瓶一元每打十元大瓶二元每打廿元(以上均按現洋計算)

附告、各藥業凡每月能銷千元以上者均有贈品之利益、如有願代贈品者自登報日起請在贈品期內著人來奉因九美圖尺寸太大不能郵寄向九福分公司現批部購貨當有贈品附送

最新發明 岡田式朝日號謄寫版

發賣紀念減價十九圓八十錢 在內 原紙、黑油、葯水、毛筆等

夏期黑油用 普 桶 一盆金壹元

夏期藥水用 大 桶 一盆金四角五分

四號毛筆用原紙 壹百枚 金二元四角

鐵筆用原紙 四號形(特別號) 一百枚金三元 三號形(特別號) 一百枚金二元五角

大連市浪速町三丁目 信紙 信筒 發售天野滿書堂文具店 電話四九九四番 四三〇六番 大連六三 振替口座

元關東廳法院判官大連法院長 辯護士 從五位 湯淺唯一

事務員 姜興堂

專辯民刑事訴訟並商業賬目借貸及鄉屯土地不明等事一切糾葛承辯決期迅速

大連南山麓厚南揚西路南(電話三五一二番)

連陞棧廣告

本棧此番開辦與前大不相同因爲擴充營業起見特租安浪速町三階大樓壹處通共百有餘間寬濶潔淨熱鬧非常男客女眷各有分室迎送週到方便寢食貴客駕臨一試便知不謬也

大連市浪速町 電話七四六〇番 本棧主人謹啓

源增興 自造肥皀麵城廣告

敬啓者本號開設已達十有餘載爲今擴充營業起見特出厚資由上海聘到有名技師督工製造各種肥皀麵城材料優美如鷄牌方皀紅さつき牌方皀鷹牌大方皀三鷹牌長條皀幸福牌長條皀品質優良價格低廉再是鷄牌方皀係敝初創之牌近來街市多有仿造本號牌印者伏乞各界諸君認明字號倍加惠顧無任歡迎之至恐未週知謹此奉告

代理 卜內門公司顏料洋城靛油等 奉天大合堂各種藥品

大連市惠比須町一丁目二十九番地 源增興謹啓 即伏見臺四區 電話七九八九

聲明營業廣告

敬啓者鄙人在大連市西崗街二五六番地(大衙門西邊路北)建築樓房數間向南門面開設慶昇號今已數年多蒙諸君惠顧不勝感激之至今又在門市北部怡順成油坊後身設立大倉庫一處週圍板帳向西大門專辦各種雜穀米面飼養家畜雜糧豆粕粉肥料大蔴子粕舖炕白蔴苦蔴生熟古鐵燋炭蔴袋谷糠棚布紅土缸罎各種新窩樹鐵板圓櫈所用葦摺子其他雜品俱全今又在大連管內欒家屯會廟嶺屯字廟嶺前設立萬春苗圃多年經明師專畦植山定子砧木苗又另接妥各種苹果苗桃苗梨苗櫻桃苗美桂香葡萄苗出賣以上各種果苗成績良好高管保足五六尺以上與買主栽植與山東此地水土冷熱最能相宜結果皮色艷美口味清香較外埠運來之果苗勝强數倍兼長的十分茂盛又兼辦有害果樹過酸精液喉果樹過燐酸肥料剪樹枝用剪子果樹園週圍所用莢鐵絲子俱全如有購者請至敝號或敝園接洽無任歡迎至於以上如栽植培養方法不明或害蟲酸精液及喉果樹過燐酸肥料使用方法不明省以及果樹園內容一切有不明者塱祈惠臨敝號或敝園敝人必詳細指導不悞恐未週知特此聲明

大連市西崗街二五六番地(西崗子大衙門西邊路北) 慶昇號

大連管內欒家屯會廟嶺屯李廟嶺前一番戶ノ一 萬春果苗園

長電話五八五六番 主人孫文慶

旅客注意

大連 裕泰棧 監部通一一六番 電話七四〇九番

青島 裕泰旅社 即墨路十三番 電話一七二五番

本棧現將房屋重加修飾人員力行整理男女異室招待殷勤代理車船客票報關完稅遠近紳商請祈駕臨

潤昌盛肥皀工廠廣告

啓者敝號在大連開設有年前爲提倡實業挽回利權起見特聘技術求故圖永遠之營業力謀改良不惜重資特由俄國聘用工師名技選上等原料製造各種肥皀無不俱全蒙各大商號惠顧者比較與國品無異堪稱空前獨一之純粹國貨前除春暖又將歷下特製上等質應時暢銷物美價廉如蒙賜顧無任歡迎恐未週知特此聲明

品名 三鹿條皀 鷄印方皀 鹿印方皀 另有各種粗皀

セエクサラ 大連伏見台惠比須町一丁目三十五番地 電話七六七〇

吉長 下行 第五次 第三次 第一次 上行 第二次 第四次 第六次

奉海 下行車 第一次 第三次 上行車 第二次

大阪商船定期行輪

●門司●神戶●大阪行(每日午前十時出帆)
▲亞米利加丸 入渠
▲哈爾濱丸 七月十三日
▲香港丸 七月十七日
▲貝加爾丸 七月九日
●開往上海福州基隆高雄
▲福建丸 七月十六日
▲盛京丸 七月二十六日
●開往新義州鎮南浦仁川群山木浦釜山長崎麗兒島三爭若津
▲大智丸 七月二十日
●開往米國(上海經由)
▲阿拉比押丸 七月十一日
●開往紐育(神戶橫濱經由)
▲哈巴那丸
●開往歐州上海香港新嘉坡經由
▲阿多拉斯丸 七月十九日
●開往廣東(上海經由)
▲中華丸 七月二十日
大連市山縣通
大阪商船株式會社大連支店
電話四一三七番

◎日清汽船出帆

●開往上海青島
▲華山丸
▲唐山丸 七月十五日前九時
日清汽船代理店
大阪商船株式會社大連支店

日本郵船定期行輪

●開往歐洲
▲松江丸 八月二日漢堡
●開往米國
▲富山丸 七月六日紐育
◎近海郵船大連出帆
●開往橫濱神戶
▲高砂丸 七月廿日
▲宮浦丸 七月二十六日
●開往天津
▲高砂丸 七月十二日
▲宮浦丸 七月十八日
▲相模丸 七月二十五日
●開往長崎神戶大阪橫濱
▲淡路丸 七月十二日
◎朝鮮郵船大連出帆
●開往青島仁川鎮南浦
▲會寧丸 七月十九日
●開往仁川長崎鹿兒島
▲羅南丸 七月十一日
以上各船因天氣及其他事宜時行改期
大連市山縣通
朝鮮郵船株式會社代理店
近海郵船株式會社代理店
日本郵船株式會社大連出張所
電話 七八四六番

大連汽船定期行輪

●開往芝罘青島上海灤礦航路船
▲榊丸 七月十日
▲西京丸 七月七日正午
▲大連丸 七月十三日正午
●開往天津
▲天潮丸 七月九日午後五時
▲濟通丸 七月七日午後二時
▲天潮丸 七月日九午後二時
●開往香港
▲興順丸 七月二十日
▲第一東洋丸 七月十五日
●開往登州府龍口
▲龍平丸 七月八日後六時
●開往安東
▲濟通丸 七月十二日午後六時
大連市山縣通
大連汽船株式會社
限房電話七二七五番

政記公司定期行輪

▲宏利號 七月七日秦皇島
▲永利號 七月八日芝罘
▲有利號 七月九日安東
▲得利號 七月十日廣東
政記輪船股分有限公司
電話四一四一

滿鐵列車

(十四年十一月……) (太字は……)

下り
大連發
沙河口發
周水子着 發
金州發
三十里堡着 發
瓦房店着 發
熊岳城着 發
大石橋着 7.35 5.10 發 7.45 5.25
湯崗子 9.02 6.46
鞍山着 9.23 7.08 發 9.25 7.10
遼陽着 10.09 7.46 發 10.10 8.00
蘇家屯着 11.19 9.12 發 11.23 9.17
渾河着 11.34 9.28 發 11.38 9.33
奉天着 11.50 9.45 發 12.10 10.10 9.20
鐵嶺着 1.53 12.00 11.03 發 2.00 12.10 11.10
開原着 2.44 1.00 12.04 發 2.48 3.05
昌圖着 3.31 4.12 發 3.37 4.20
四平街着 5.02 6.12 發 5.08 6.20
公主嶺着 6.28 8.10 發 6.34 8.23
范家屯發 7.21 9.53
長春着 8.05 10.55

上り
長春發 8.00 3.10
范家屯發 8.33 3.54
公主嶺着 9.06 4.36 發 9.12 4.42
四平街着 10.06 發 10.11
昌圖着 發
開原着 發
鐵嶺着 發
奉天着 發
渾河着 發
蘇家屯着 發
遼陽着 發
鞍山着 發
湯崗子發
大石橋着 發
熊岳城着 發
瓦房店着 發
三十里堡着 發
金州發
周水子着 發
沙河口發
大連着

三井洋行定期行輪

●開往北米
▲伊吹山丸 七月廿一日桑港
▲赤城山丸 七月卅一日桑港
所有水脚等項新照繳會處帳房可也
船舶運山縣通三井物產會社
大部出張員代表電話七一一〇
荷物取扱店 大連山縣通 宮崎商會 電話七一〇一番

廣告

廣告本與新聞記事相同深得人之博聞也近代商業之秘訣均特利用以廣告

獅馬 商標 Trade-Mark

天氣陰晴不定雨水多寡不均以是故農間之豐收與否又非人力所能預算者也以今歲論而氣候乾燥異常雨期已過亦未得一次甘霖以助吾農家之耕稼故秋收之望已屬心嚮矣值此天年非但農家不堪其苦即任何界亦感生活程度之高於極點矣然常此以往出者不能耕種收穫受者不能得粟米錙銖危狀實有不堪設想者矣故吾人必須本定人能勝天之職思良策以助農家之耕稼雨水勻與否不關收穫此策實有勝天之功助農收穫之力果何物也肥田粉是也此粉創自歐西屢經農家試用實有助苗豐收之功茲輪運來華銷路極多用過者俱口碑此功之妙如今歲之雨水缺少正可採用此粉庶不失秋收之望請一試用即證言之不謬也

東三省總經理 營口 英商 源來盛啓

贈券 將此券剪下並注明詳細地址隨郵寄下不費分文即可得獅馬牌肥田粉一小包
省 縣 街 號收

商標 登錄

東京 東洋インキ製造株式會社製飛獅子印印刷用諸版
インキ東三省一手代理店
各種洋紙 文房器具 印刷用品
大連市監部通百十二番地
卸商 天德信 大連支店 電話長七三八八番
本店奉天、支店長春、哈爾濱、天津、大阪

自幼乏乳以致面黃肌瘦飲食不化

服用嬰孩自已藥片得獲強健

嬰孩之食品以生母之乳汁為最適當此天然之定例也往往嬰兒不幸其生母軟弱多病乏乳撫養以致雜食罔投小兒體質軟弱胃亦無力消化致患各症嬰孩自已藥片誠係此輩為父母者之珍品已曾救治千萬小孩矣即如浙江嘉善美孚洋行經理閻榮先生來函云鄙人男女孩自幼乏乳以致腹大如鼓面色青黃飲食不化日夜啼哭請醫調治百藥罔效鄙人甚為焦慮承余友孫君介紹貴局自已藥片照單試服數日余之後飲食略進腹脹稍退繼續購服其病若失現下兩孩面色紅潤非比往昔特此證明嬰孩自已藥片誠為救獲小孩之聖品也嬰孩自已藥片凡經售西藥者均有出售或直寄郵票大洋六角至上海江西路六十號韋廉士醫生藥局原班郵奉一瓶郵力在內每六瓶大洋三元

內科 外科 婦人科 花柳病 戒除阿片嗎啡癮

新到德國六〇六新藥

西崗龍街 協和醫院

總理 院長

旅客注意

大連市常盤町 聚蚨棧 電話五六九八番

本棧現將房屋重加修飾人員力行整理男女異室招待殷勤代理車船客票報關完稅遠近紳商請祈駕臨

泰華樓菜店啓事

敬啓者本樓營業多年荷蒙各界光顧無任銘感茲為商業競爭特別改良建築三層樓房周圍一百餘間一切工程俱照西式凡屋上庭園花欄魚池電燈瓦斯冬暖夏涼之品無不設置完備非惟清雅可觀實與衛生有益當此桂飄金粟秩序平分正各界交際宴客之候是以重將各屋陳設異常整頓油漆彩繪煥然一新包辦應時宴席盤善盤美還用堂役伺候非常殷勤如蒙各界諸君倍加惠顧局勝翹盼歡迎之至恐未周知特此廣告

電話 四六七一 七七五七 三五二七番
大連市監部通二丁目八十一號地
泰華樓菜館謹啓

大連 慶泰綢緞呢絨號

最新採到各種時髦鮮妍雜色閃緞歐美各色花素呢絨定做新式雨衣時值歲末春初價格一律從廉藉酬雅誼外有經理老練印雜色線車牛頭靛油百代唱機唱片凡蒙賜顧無任歡迎

開設奥町五十五番地 電話長一五二八二番 七四四五番

大連監部通 西慶泰綢緞呢絨店

從來生意之發達營業之擴充莫外乎貨物完美價格低廉敝號對此二端久承各界讚揚今又破格從廉定價劃一以期信用之益著而祈顧主之多來特此廣告遐邇歡迎

一丁目七十七番地 長電話六四五九番

本主人謹啓

大連市 天成號 綢緞襍貨 呢絨布疋 發行

開辦數載以來深蒙各界惠顧感激莫名之餘諸貨特別廉價以謝往日雅意更盼望倍舊闢照如蒙駕臨賜顧本號則幸甚焉

大連浪速町二丁目電話六七五六番
支店小崗子平和街電話六〇五八番

本主人謹啓

骨痛之苦

風濕骨痛症最凶惡四肢難動、坐臥不安、平日精神活潑、治事不倦、東手待斃、至此機會坐失、身不自由、豈有生人樂趣！惟有袁製痛瘋骨痛露能治此疾一服此露、疼痛立止、倘因花柳惡症、毒入骨髓、速服解毒止痛露、清血消毒、無不立驗、兩藥風行既久、遠近馳名、購服之時、愼防假冒！

痛瘋骨痛露六角 解毒止痛露七角 (金雞商標)

上海英租界西新橋北 濟華堂藥房啓

分銷處 大連 宏濟街 德興藥房 監部通 華泰藥房 千代田町 衛生藥房 奥町 華西藥房
營口 東二道街 德發長號 東大街 華權東號 太平康里街 義順成號

請用雙妹老牌夏令優美化粧妙

總發行 大連監部通　　長電話八二八一番

雙妹老牌菓子露

匀有檸橙鮮露在 止渴何須待話梅

檸檬露 香蕉露 游蘿露 大八毛六
杏仁露 玫瑰露 沙士露 中四毛八 小二毛七

雙妹老牌超等牙粉

皓齒增妍劇可人 濯除夙垢煥然新

大號二角七分 二號一角六分

雙妹老牌超等香水

清風陣陣吹羅袂 馥氣如蘭袖裏香

每樽一元三毛五分

雙妹老牌紫蘭香水

馥郁芬芳 氣比芝蘭

大號七毛五 二號三毛八

雙妹老牌花露水

一瓶香露經爐煉 洒向天涯濯垢汚

大號四角三分 二號二角七分 三號一角六分 四號一角一分

大連 廣生行啓

東三省新聞

奉天

張雨帥行將歸奉 顛覆乘車之陰謀
加拉翰密佈黨羽於京奉線 當局加派路警監視

努力運動以妨害張吳提携之加拉罕派又變其陰謀之先鋒此次乘張作霖氏歸奉之際謀圖傾覆張作霖氏所乘之列車數省之俄人與華人之一派密藏於京奉線沿線然當局接到情報之後立即增派路警前往監視云

楊宇霆氏赴津 協議各項要件

關于奉軍攻擊南口及奉軍之配置及其軍務均待與楊總參謀長協議故張上將軍特召楊氏入津聞楊氏于月之六日晚車或七日本(日)早車由奉出發赴天津云

闞氏赴美預聞 眞爲考察實業歟 抑賞景娛樂歟

前熱河都統兼東北第三師師長闞子珍自郭氏倒戈解職後即携同翻譯兼秘書羅鎮寰(前市政衛生課長兼商務會部長)赴日本視察實業教育等項聞闞氏業已由日到大連住於某處稍事玩賞再赴美視察一切但不知專爲賞景娛樂尚有一二心得供獻於國人乎

屈映光氏赴日

屈映光氏赴美轉道日本等情已誌本報茲聞屈氏於三日由天津啓程於四日午後乘京奉軍到奉即在大和旅館稍爲休息於四日午後十一時三十分由奉天開往釜山之火快車東渡矣

町野顧問返奉

張上將軍之軍事顧問町野武馬氏曩者赴大連辦理某項要公在連停留數日現以公畢已于七月五日晨返奉矣

市政公所計畫 城內安設水道 有資金即行動工

奉天城內市政公所對於文明都市諸設備莫不銳意進行如電車合乘自動車等交通方面之事業均獨力經營然目下城內尚無水道頗爲遺憾如今春之旱害於失火及他等事殊感不安故有至急設備之必要此等事業目下正在計畫中如資金籌備完善後即行着手工事云

仍竭力搜査中之 強搶毛織犯人 日警官晝夜奔馳

奉天日本警察署司法係于鐵道西滿蒙毛織會社白晝闖入胡匪搶去金票一萬五千元逃走之後該警署司法係乃大事活動雖搜得一二名嫌疑犯人拷問之後猶無確證口供

但日警之能力不能及於中國境內乃照會中國官憲一體協緝現在奉天莫代理省長已下令于管下訓令爲之搜捕但逃走之賊不易于逮捕況中日地界相關由日界入于中國地則不易于搜捕蓋中國鄉村甚多又復廣汎實不易于檢舉日內日本警察署以該人犯決非遠地人亦于此間決不能遠逃或仍匿居於日本附屬地故司法係主任星警部于月之五日令司法係刑事着便服至管下各大小客棧旅館檢察客人之有無形跡可疑者如悅來棧大泰棧天聚東公合棧日升棧大通棧世合棧福順棧其他之大小客棧均已搜遍跡可疑者亦當有之唯該刑事等辦案老成決不忽畧之故對於是項越貨案當充分的調査以免無辜者受累也

又訊是項殺人越貨案發生後關東廳警務局久保局長特別注意除派重要高級司法老練之警官來奉佐助搜捕犯人外並對于奉天警察署員下令懸賞之以期得重賞之下必有勇夫之實例故目下奉天警察署員全部署員均日夜精精關于是案秘密活動不知早晚能否獲得該賊等落網否姑誌之以覘其將來

唐山交通大學 常蔭槐任校長

唐山之交通大學設立已年久其畢業之學生亦多在各交通部因之入學之學生亦日多一日歙法亦甚改良聞張學良軍團長以常蔭槐既兩任京奉路局長交通事當然熟習遂委任常氏爲唐山大學校長刻已正式就任云

省署撤換知事 李澤生署法庫縣 姜子斌調海城

省長派員六名前往各縣調査各縣之行政司法稅捐等情如有劣跡及不法等事者一律撤換聞海城縣知事某因事撤差以法庫縣知事姜子斌調充姜氏少年老成歷任之法庫北鎮兩縣頗著成績當局甚爲嘉許而法庫遺缺以前充商務會部長李澤生署理此事業已內定一二日即正式發表矣至該調査員等之回奉後當必仍有二番之更動自莫省長任事以來各地稅捐局長及縣知事不過數人並無任用私人之嫌然在莫氏面前求事未經錄用發表者有二百餘人之多除莫氏之僚屬即家鄉殊不知莫氏將如何應付也

天氣又行亢旱

奉天附近一帶自六月中旬以降雨數次奈亢旱之田地杯水亦不足以濟自六月末旬至今日又將週日不降雨天氣復行亢旱且天氣酷暑人易生病矣再一週不降雨時當更有祈雨之舉矣若奉天附近之小苗枯乾已甚即如樹木之葉亦有枯落者河川均已無水茲旱年奉省人民將遭其苦矣

奉票依然不振 爲四百三十元

奉票市場依然不振五日晨之奉票突落至四百三十元但日下並無好材料可使奉票高提故昂貴之說恐難日內恐難實現但奉軍進攻南口倘有勝利奉票必即有一番起色也

庵谷氏已承認會頭

奉天日本商業會議所新選中之會頭庵谷忱氏於月之五日已來電表示承認並謝各議員之推舉之好意云

全滿日商議大會 提出議案內容

第五回日本滿洲商業會議所聯合大會之提案昨報已稍披露今據其后到奉之提案再繼列之

▲大連提出者

一、關于滿洲產業政策確立及發展之件

一、關于改善滿洲金融制之件

一、關于日滿貿易振興之件

一、奉天票動搖之對策

▲長春提出

一、改變取引所之奉票本位宜建議于當局之件

一、關于在滿洲各同業組合之監督指導建議之件

一、對陸境關稅之存續各關係當局宜盡力爲之呈請之件

▲哈爾濱提出

一、對在北滿輸出入之日本商人研究特別保護策向政府要求實施之件

一、希望日本外交部主催之下對滿蒙俄羅斯開貿易會議之件

▲營口提出

一、奉票暴落之對策之件

▲奉天提出

一、要望日政府政滿對策之根本改善之件

一、奉票關于問題向日政府之要望之件

一、關于滿洲貨幣制度向日本政府呈請之件

一、保護在滿僑民及治安宜再使警備充實之件

其他各地尚有一二項畧之

瀋西旱災情形 自入春未落透雨

瀋陽縣界東北兩路苗禾稍旺城南最好現因落雹亦減去一半城西最苦聞由鄉中所來之農夫云自入春多未落透雨所有下雨均一趾多厚農戶爭爲播種希望再下好爲茂長乃偏不降雨有毀種七次仍不出苗即出亦枯死既不能秋收尚犧牲若干種子眞可憐云

徹底討伐國民軍之 奉吳魯軍事行動
奉吳軍爲兩翼魯軍當其正面 開始進攻已奪取第一防禦線

張吳會見之結果乃決定徹底的討伐國民軍對南口開始總攻擊等情已誌前報奉軍京綏線之右翼攻韓麟春爲總司令共總數五萬有奇于珍部爲第一路榮臻部爲第二路胡毓坤部爲第三路節節進攻與由多倫方面攻擊中之吳俊陞部相呼應至于中央則由山東軍當之褚玉璞總司令率四萬雄兵左翼則吳佩孚部當之田維勤爲總司令實數三萬田維勤爲第一路向懷來方面進攻王維城爲第二路向涿鹿進攻魏益三爲第三路則由蔚縣而渾源進攻現在各方面均在戰鬭準備之中至于激烈之總攻擊當在本月十日前后施行若山東軍已於三日占領昌平大張氣勢 現沿鐵道線 在進攻中

若奉軍于張雨帥在京之故均集合於北京附近現張氏返津故於七月一二日之二日間突然變更進攻之行動據五日奉天總司令部接到前方之來電云於月之四日奉軍已將右翼之國民軍擊退將第一防禦地完全奪取云云

一方面之國民軍最先對于奉直兩軍之攻擊南口終必成虎頭蛇尾不爲重要故向大同方面對山西軍已開始總攻擊至于在南口軍作爲防禦陣地兵隊之大部分均集中于大同方面而不意近來突受奉直兩軍之總攻擊于是對于山西軍之攻擊乃撤回其主力兵復集中于南口方面故今后奉直兩軍與國民軍之衝突一發生時必定劇烈據奉軍之探得消息國民軍在最險要之南口不惜犧牲築造防禦陣地果如斯則奉直聯軍之奪取南口決非一朝一夕、所能達到目的者雙方互相準備起見均積極準備一切戰事若奉直聯軍派飛行機隊前往敵方偵探敵情同時並準備鐵甲車以期前進與敵衝突現在奉直聯軍唯無指揮全軍之總司令然來與國民軍必發生一猛烈之大衝突結局的勝負雖不得而知然國民軍八方受敵終必一敗也今姑就目下狀況誌之以覘其將來

長春

奉令振興商埠

長春商埠地自開通以來萬商雲集百業俱興數年及迄商務之發展均有一日千里蒸蒸日上之狀況前自地方軍興以後惟平康里一二等妓館不堪軍人之擾先後相率荒閉因是平康里附近多呈冷靜狀態吉林軍務督辦張輔忱氏有鑒於斯舋次設法整頓但以辦理不得其人累抱功虧一簣之遺憾頃開十五師鎮守使聯合稽査處稽査長劉成德氏接准上峰訓令着其擔任整頓商埠東康里維持各一二等妓館照常開業所有一切設施均着竭力振興等因劉處長奉令之下招集一般業妓館者囑令一律重整旗鼓凡有種々夫題均有稽査處代爲維持策劃等情各妓館執事人聞諭之下欣々然均喜形於色分別着手修飾房屋聞頭等妓館木蘭書寓營業主于朝宗呈報准於陰歷六月初一日開張其他一二等娼寮正在修理中云(誅)

廳令委任巡官

長春警察廳直轄第一署候補巡官盧芳春因事辭職由原署長轉呈警察廳長批令照准調第一區候補巡官盧芳春辭職予以照准遺缺另委張連科接替云(誅)

富紳暴卒案之追述

長春著名富紳馬金堂暴卒涉訟詳情已十七誌本報査該案發生之後本埠各界對於仰望法院之處理及參考本報之論調莫不同時並進在新聞記者秉有聞必錄之責連日蒐集最可靠之消息逐件披露諒閱者亦畧有定評茲又據某方面另訊云死亡者馬金堂生前之時以造孽金錢之魔力創設馬氏私立覺我學校明爲造就女同胞之資格暗爲藏垢納穢消除彼個人獸慾之策源地凡在該學校念書之女生微具姿色者其馬金堂皆認爲義女乾女兒究其居心不堪聞問査該馬金堂時常携某擠水夫之女兒赴北京遊歷赴湯崗子避暑種種傳說大有人在査前數年該學校雇有女教授一名乃本埠醫學界張君(姑隱其名)之胞妹被馬金堂引誘成姦事被張君聞悉立欲刀殺馬淫賊(金堂)之狗命馬某聞耗逃往上海避禍後經多人疎通馬色鬼願出大洋三千元了事被害教員者之胞兄張君以顏面關係允將伊妹字給馬金堂爲婚永不許返里歸寧等情同時並謂某醫學家之胞妹張氏者即爲現經被告在押之馬張氏云云上項所云若果不虛則被告人馬張氏又無貞烈道德之可言矣今此馬金堂之死固屬報應昭彰毫髮不爽査現在立於被告地位斯兄淫嫂紊亂人倫之嫌疑犯馬金龍及謀產勾姦馮鷺親夫之嫌疑犯馬張氏等又均有詳加研訊究情問理之必要矣(誅好附誌)

警署佈告驅除野犬

長春頭道溝警察署長爲鄭重公共衛生安全計日前通令各派出所張貼佈告畧謂准於大正十五年七月一日起至十三止在此兩星期爲長春滿鐵附屬地帶驅除野犬之期舉凡未經消毒注射均在被驅之例仰管內飼犬家主一體知悉切切佈告

安東

行跡可疑之 掛號軍人被捕 準其我安保釋放

駐安憲兵連連長麗萬增對於職司權限恪遵功令毫無逾越範圍殊爲該管營長之倚助昨三號聞該連忽有何光順者現年三十六歲係鳳城縣人氏赴該連報告前於民國十三年報充東北陸軍第二旅三十九團二營七連因客歲又撥入錦縣傷兵軍工廠充中士班長今三月初四日請短假二月回家於前日來寓鴻順客棧今日午前十一時赴憲兵連掛號並聞外著便衣內服軍裝言語行跡未免可疑抑且尚無護照及詢其連中長官士兵如何編制彼乃胡言亂語甚不合理及檢其在店之行裝並有軍帽一頂武裝皮帶一條軍衣一套去歲之餉單數紙又日記本一個內計借出錢數筆共二百餘元尚有記載鴉片之兩數該連長以其非正式軍人當責罰其軍棍四十令其覓保以便省釋及赴街乃乘興而去敗興而歸並未求妥承保現尚在憲兵連拘留云(力)

胡匪拒捕續誌

安東日界永樂舞台三日警匪交戰等情曾見前電茲該匪由寬甸綁徐姓粮戶要價金票一萬七千元拉回匪等得金協同來安隱藏經數日被該縣偵知有奉天警務處視査員王修祜君率隊來安逮捕該匪等手有巨欵揮金似土於月之三日夜在日界合和堂娼窰住宿窰主徐華山當夜定戲園中東第八包箱匪等六人觀劇時被警甲窺破協同日警逮捕匪等見勢佳即舉手槍射擊双方交戰慘斃 看戲人一蔡文斌 年三十九歲原籍保府現任日界二番通一丁目一番地張成太車店充歘者一係本埠八道溝口永合長洋襪庄執事郭學成年三十三歲原籍本縣金山萬村人又一命郭某重傷稍有微氣次晨親友各自招回當夜六匪邱國文腿受重傷當場逮捕拋棄手槍一支次日由水溝撈出一吳某綽號金龍由合和堂娼窰捕獲彼娼主亦綁到案又在縣前街邵家店捕捧程二名當夜各處槍响市民恐慌後由警廳調來警甲數十名協同日警將吳某金龍背又捕一名戴某(顯)

馮隊長緝私記大功

安東安東緝私局扁局長前以該局緝私巡隊長馮樹聲率隊於于家溝會査獲私鹽三百餘斤其鹽犯朝鮮人乘隙潛逃等情已誌前報該案經扁局長呈准運使將贓鹽如數沒收外准予該隊長記大功一次現已將記功證書由運署頒到俾資鼓勵云(力)

開原

竄入胡匪之驚耗
警署刑事全體出動 捕獲嫌疑犯三名逃走一名

日前二日午後四時警署忽接報告現有巨匪數名混入街市云云得信後中日刑事當即相率出動在轉盤街東首捕獲匪人陳福等三名尚有一匪名趙恩西安人(三三)現寓同盤客棧各刑事又馳至該棧匪距入業已聞警逃無蹤跡矣一時街市非常緊張滿搜査終未弋獲唯陳福等三匪前寓東街史裁縫舖故此史某大有嫌疑當將史之父子一併捕獲拘署臨押迅正嚴訊之中鎗械尚未搜出聞該匪同夥二十餘名去參在濱江路劫自動車打死乘客九名綁去活票三人內有張姓者是開原人後用多洋贖出故此該匪來開竟被某警見舉發云云

匪性到了難除 投降之後充巡警 今又拐槍被獲

日前一日有中國警察派出所巡査時有二人登車意欲北往舉動不詳狀甚可疑島名警査隨急登車細加盤問該人言語支離頗有畏狀既搜其身邊果携有手槍一支後將二匪一併捕獲解送開原警署嚴訊據云早年曾在皮口一帶海匪幫內爲匪數年後又投降充當中國巡警此番搜獲手槍即是在巡警所拐來者云

鐵嶺

正教小學升充校長

本邑縣立第七小學校校長傅雲璞氏現因另有他就故將該職辭去遺席教育公所楊潤璞所長於日前委縣立高級小學校正教孟雲五氏接充想孟校長蒞任後必有一番整頓云(駒)

松樹

代理區官轉任二區

復縣警察一區代理區官張志斌人極精明勇敢有爲對於警政應興應革事宜無不急求刷新力加整頓以致深蒙上峰之嘉許現警察二區區官出缺未便空懸於昨特委張區官前往接充以專責成該君奉委後一面謝委一面赶辦交代躬往接篆

肇州

徵稅改收大洋

肇州縣租賦以各色雜捐歷年以法定江省大洋爲本位按月奉令改價照定價交納自淸節後縣城商務會派商團丁向各商戶分送傳單內開爲傳知事案准肇州分卡函開案奉省財政廳令田賦稅捐由十五年七月一日改收現大洋等因准此除函復外相應傳知各商一體知照云云

瓦房店

所長傳習期滿歸任

復縣警察所所長趙明允君奉處令赴省入傳習所肄業期滿已於昨一日由省旋來入所視事想此番歸來對於警政內外自必另有一番刷新振作矣(蓮)

硝磺卡長更迭

硝磺局分卡卡長吳毓秀因調省總局另有差委遺席特委孫君益三繼任査孫君歷充稅務行政機關要差品行端正精明幹練經驗宏富成績卓著茲任斯職想將來硝務稅收之前途當必大有起色(蓮)

李家屯出搶案

西南煤窰李家屯住戶王樹之家於日前(夏歷五月十六日)晚突來胡匪六名進屋當將王樹之乃叔綁起用木棒敲打身受重傷搶去奉票洋五百餘元現大洋四十餘元金票四十餘元金留子四箇金幣一枚皮衣三件當即席捲遠颺旋經失主報告警察二區使緝云(蓮)

營口

官銀號解貸欵

奉當局前因奉票毛荒實由於發出奉票過多所致爲維持金融計特令東三省官銀號限期收回貸款以期奉票減少俾可提高價格該號會函令各地分號收回貸款本埠官銀分號奉令後即從事催收現已收得貸款奉票五十餘萬元於月之一日由該分號田經理解往奉天總號云

區官赴省就學

本縣警察所長景星閣以前次送省垣警官傳習所就學之第一屆學員大石橋第一區區官姚際雲大高坎第三區區官由海樓二人現畢業歸來所有第二屆學員自應選送赴省就學藉資深造是以特令第二區區官李菊生第四區區官原璽臣二名準備一切赴省入學至區官遺缺暫委各該區巡官代理原李二區官已首途赴奉云

開通

第五區長易人

營口縣第五區區長宋俊澧前因另有他就呈請辭職業蒙允准遺缺當經該區公民公推薄利盛劉珍山二人請由靳知事轉請省長揀委經省長傳見薄劉二氏甄試結果薄氏資格相宜堪以委充當即扎委薄爲第五區長薄氏現已返營就職云

酒捐改量爲價 自七月一日實行

本邑稅捐分局主任李化軒氏自到開後對於經收捐欵各項無不井井有條章由率舊照額征收一般商民均各竭誠輸納毋稍隱漏昨七月一日該主任遵奉通遼總局令開茲奉財政廳令開本省酒稅向以重量計算現已改從量爲從價值百抽十附稅照加一成自七月一日施行仰即轉知各燒商遵照等因該主任立即函知本邑商會轉知各燒商一體遵照以裕課賦云

本社啓事

本報各分社若以現大洋以外錢鈔匯欵於本社時按照左開行市可也

▲今日之行市▼

大洋對金票 一·一一五

大洋對鈔票 一·〇〇六

大洋對小洋 一·二二五

七月七日 經理部啓

美國派德廠製 聖育賓 良藥強身補腎

心腎兩虧 腰腿疼痛 虛損勞傷 久咳痰喘 痰中帶血 遺精夢洩 夜不安眠 氣食血積 心腹長疼 房勞過度 行動心跳 動作氣喘 勝背麻木 頭暈目眩 精冷精清 久無子男 過目見忘 精神疲倦 陽物不舉 筋骨疼痠 虛淋白濁 夜多小便

此藥更有思想不到之效能 凡男子心腎有虧婦女經脈不調小腹寒痛赤白帶下皆有特效此藥專能生精活血功難盡述 服法每日三次每服一粒開白水送下 定價現大洋36粒每瓶一元五 打十五元

奇效 治脚濕氣露酒 定價現小洋每瓶二毛五

新 淸導淋濁丸 神效 花柳藥片

嬰兒 百病止疼藥片 定價現小洋每瓶四毛五分 打四元五毛

美產 心口積痛藥 定價現小洋每付三毛 打三元

新到 感冒疼頭發熱咳嗽藥片 定價現小洋每瓶四毛 打四元

神效 來乳丸 定價現小洋每盒六角 打六元五

奉天安東縣六道口 恒興行 啓

于道尹來函感謝
黑色補丸

瑞有氏大醫生台鑒鄙人所患虛弱之症十有八載溯自光緒二十五年以輕材棉力應親民之聽殊有未逮以致心勞日拙此虧損之原因也迨至三十四年辦理都魯河等處金鑛事宜是時該鑛本屬殘敝之餘且有豐盛之鑛如比鄰若不極力擴充以臻發達之地步無以自立是以晝夜籌思竭盡棉薄之力始見成效五載之功與官廠成鼎足之型而鑛務雖成心血已竭由此元氣大虧惟日服參茸以養殘軀耐能支持至民國三四年創辦梧桐河金鑛犧牲心血財力以致累家破產舊病復發一臥二年不起凡虛弱之點均皆現症幸在家中調劑得法始慶來蘇至民九復遊江省承董公柳莊觀察之邀辦理黑河金鑛既蒙青睞以我爲識途之馬黍在鄉誼碍難推却於民十接辦是鑛至八月間被匪擄掠全廠一空由此和沿四年之久該鑛演成胡匪之數十日一來五日一往官兵亦然辦鑛者日坐愁城無所措手於是焦愁萬狀復添心悸之症百補無救虧損已達極點纏綿至民國十四年冬季房弱不支服藥不靈幸閱報章見瑞有氏大醫生黑色補丸之效果嘗購半打服之至一月之餘行止異於尋常每日加以八段緊之功日若強壯服至六十餘日其病霍然然該藥不亦神乎聖乎予受惠良深殊難緘默特肅蕪函以鳴謝悃並附小照以證精神之飽滿而頌

公綏 即請

前觀都金鑛總辦 興東道尹 于邦興鞠躬 三月八日

瑞有氏黑色補丸專治勞心過度房勞過度破身太早陽痿絕嗣腰膝酸痛多年白濁或婦女白帶凡由腎虛發生各症服之均有特效黑色補丸每瓶一元每打十元各大藥房洋廣貨店均有出售

總發行所上海漢口路五十二號 瑞有氏藥行

東省總經理 哈爾濱道外十五道街 韓奇峯大藥房

四行洮車 下行

鄭通行車

瑣聞

△死而復活奇聞▽
(梨樹)本邑楊某年方少壯惟久悉痰喘之症忽於月前逝去經一晝夜竟而復活據云陰司固有眼見其實惟內中情形禁止宣講惟兮伊勸人向善(云解)

△梨園現已開幕▽
(大石橋)南市場振興茶園由虎庄屯來晏樂班日昨實行開演坤名文武藝員七十餘名頗受歡迎劇園座客極爲擁擠云云

△又得一場甘霖▽
(大石橋)日昨夜間陰雲四佈繼而大雨施行直至今晨六時餘始止一般農民莫不喜形於色

△人販被控羈押▽
(開原)久慣人販之劉某日前由山東濟南府拐來婦女二名一二十八歲一十九歲均是良家婦女未悉用何手段拐來開原暗寓某妓下處正行議價迫賣之際忽被某人控告於日警署中劉某當被拘傳到案現已羈押云

△妓女由窩潛逃▽
(開原)驛前三等娼窰全樂堂妓女蓮舫年十七歲姿容秀美事由頗佳奈久厭風塵欲脫苦海但未逢有力者能以拔登傍岸如斯遂生潛逃之心日昨(三日)午前三時許乘人正在酣睡之際暗將臨街窗戶撥開又將冷布紗窗撞破遂由窗孔內跑出既天明該窰鱉頭等始知該妓潛逃當即投報警署搜尋外又派人四出尋覓云云

△妓女患痘喪命▽
(開原)本驛小孫家台三等娼窰富貴堂有搭住妓女玉卿日前偶染天然痘加之時令症故此連日呻吟床第調治無方遂於五日晨喪命該班鱉頭當卽呈報四區區官李子緣氏當派多人親往檢驗內中有無別情容訪再誌

△坤伶行將赴奉▽
(開原)本驛興隆舞臺自坤伶金紫玉登臺獻技以來生意頓行起色該伶技藝如何觀者實未敢說好唯其姿容妖嬈態度風流較諸他坤伶超出一等而且生性好淫招得街市一般無賴狂蜂浪蝶時至下處宣淫但是金伶近年對于此種報効亦爲見慣非有諾大之金錢勢力者實難達到目的如斯每晚登臺獻技之際劇園前二三排座常擁擠不開均屬素日往來捧場大家以飽眼福而領淫聲浪語之詞但願小娘子秋波一轉即爲得意洋洋自美眞箇銷魂矣如此者居多此本市井之流氓亦無奇談之材料惟本驛之紳商澗老上等社會之人物亦有爭先恐後捨命的報効聞金伶將於日內離開去奉獻技故此連日一般交好之闊老送禮贈屬者餞行哭別者患想思病者大有人在閘內中尙演出種々風流趣史容日披錄

△洋貨莊遭回祿▽
(松樹)本埠洪興達洋貨莊生意自開辦以來頗稱發達不意古歷五月廿六日午前二句鐘突然煙火沖霄勢甚猛烈一時警動全市無不奮往撲救奈火勢沸騰杯水車薪未幾之間全付一炬幸無颶風爲虐未致殃及池魚聞保有先施火險必能詳查照章賠償云

△老翁輕生未遂▽
(鐵嶺)本邑東關北大街萬成標局院內黃機房內有住閑老翁黃日中者現年已逾七旬日前因與機房執事因事口角老翁一時短見遂投入該院井內幸被人救出未致斃命云(駒)

△龍山之不夜城▽
(鐵嶺)本邑東關龍首山邑之各勝地也東臨麟水西俯銀州祖越峙其北帽峰拱其南風景幽美四時各殊故中外遊人絡繹於途現該山於日昨二日滿山新添電燈全山照耀大有不夜城開之勢云(駒)

△妓女傾債潛逃▽
(長春)頭道溝三等娼窰鴻卿堂搭住妓女寶蘭拖欠寨主倪命祥大洋八百元日昨下午託詞赴日本橋通日華舞台觀劇未至終局潛行走出徒步逼赴城內未知如何了結(誅)

△亢旱中之花國▽
(營口)本埠大小平康里夙爲粉紅黛綠薈萃之區故每屆夕陽西下電光燦爛之候則車夫蟬聯人氣溫慘綠少年絡繹奔走近因錢法毛荒天道亢旱平時作調之走馬王孫墜鞭公子亦多固環境之脅迫皆潛踪匿跡不敢再效昔時之揮霍直使繁華靡麗之場一變而爲寂寞荒凉之區一般妓女均愁歛双眉幽怨塡胸作門前冷落車馬稀之嘆云

△肥田粉之暢銷▽
(營口)今歲天氣乾燥雨澤稀少旱象已成收穫無望一般農民莫不愁眉不展悲嘆異常偶至鄉間視察見夫田園尙有一片精光者猶有禾稼茂盛者訊之乃知茂盛者所用肥料係德國獅牌肥田粉故耳(該粉詳載本報廣告欄)蓋該粉創自歐西以化學法製造其中窒素極多屢經農家試用實有助苗豐收之功猶合今歲天旱之用勿怪其暢路甚爲暢旺云

△二官塘之溺鬼▽
(營口)本埠二官塘爲蓄汚水之沼每屆夏令穢氣薰蒸臭味撲人二日午前八時許有行人行經其地見水內浮有一屍當卽報告該管警署俟經派人打撈見該屍年約二十七八歲身着藍布大衫靑鞋襪狀如商界中人惟口鼻鮮血淋漓週身均作靑紫色兩手揷置胸際不似投水輕生之態當經警署備棺裝殮任人認領未識因何輕生容訪再誌

△當舖大賣嗎啡▽
(營口)田莊台財神廟街福來當日人小田原陽以開設質當營業陰實密賣嗎啡現値禁止毒物森嚴之時代該日人竟敢破壞禁例未識日當道亦有所聞否

△善士又發慈心▽
(昌圖)邑北張家窩堡廟宇莊嚴創修數載於民國十一年被人誣陷邪教嫌疑將該廟執事人張視興拘押三年尙未釋放各創首人覩此深懷退志惜一方慈善之根基由此冷落已極乃于今年春夏亢旱如焚一方農人未得播種各地祈求未邀天眷忽又咸起該廟善首劉永海劉德學等救世之婆心在該廟設壇求雨未逾三日則甘霖普透遠近咸慶更生茲該善士等正擬演戲酬神雖開幕之期未定約 無遠日即行 開演云(塵)

△竹工師不稱職▽
(昌圖)本邑教養工廠向有織竹木各科以備罪人習藝自廠長趙星三君去年接辦該工廠雖無的欵經其維持而各科工做仍屬照常惟有竹科工師某(不知姓名)所做出之棹椅甚形粗劣苟且塞責空食薪俸該廠長若不嚴加督責而竹科之貨品恐無人再購矣(塵)

△妓館停止營業▽
(四平街)本埠鐵道東双樂堂內妓女六七名貌色平々唯有小桂寶年屆双十體態雅致風流異常因招待顧客甚殷故一般走馬章台者絡繹不絕而該堂生涯賴伊之力得能日見興隆然該妓論好歹客人俱留住局致生大瘡刻下毒發沉重不能接客兼天氣炎暑各妓女亦無甚事由而該館生涯賠累不堪聞已停止營業有說遷移地處矣(戶)

△拐女潛逃被獲▽
(四平街)於月之一日雞四平街附近楊木林驛西方樹木林處銃聲轟動疑係胡匪男女各一名逍走甚速被曉園農場苦力注視報告警官時男女逃入楊木林驛停車場構內日警抓獲審訊是四平街附屬地居住邱海亭因與某某之女賣給娼窰暗約拐逃後經保證人某氏領回矣

△騙財案之尾聲▽
(四平街)前報登載永順和司賬員張國英影射挪積奉洋二千四百元而儲存平康里玉順班妓女翠娥之手業經日警署司法部判明於七月二日經當署將斯欵如數交付張某領出現下永順和糧棧知覺該號經理費某尋找張國英追要騙欵張某託有力者某某從中調和不知能否說妥如何了結訪明再誌

△强姦案之迭出▽
(肇州)南門外一片大地四外人家較遠每日城內婦女挖菜者不乏其人日前有張姓之女年十五六歲住城外携刀筐赴東南隅挖菜偶來一三十餘歲之魯男直撲張女女見事不佳欲想脫身被男抱住求歡女至死不從正在互相難解之際女孀某氏在屋迎窻遠々看見手持燒火棍急奔趕到男子見有人來始行逃跑女脫此難亦云幸矣光天化日之下竟屢出此無恥之事不知有管理責者有所聞否

吉林吸戶特捐罰則

第一條 煙商將未貼印花票之捲煙直接售於吸戶者除責令補貼外並處以左列之罰金
一、初犯者處以五元以上五十元以下之罰金
二、再犯者處以十元上百元以下之罰金
三、屢犯者處以二十元以上二百元以下之罰金

第二條 煙商將未貼足數印花票之捲煙直接售於吸戶者除責令補貼外並處以左列之罰金
一、初犯者處以一元以上三十元以下之罰金
二、再犯者處以五元以上五十元以下之罰金
三、屢犯者處以十元以上百元以下之罰金

第三條 煙商將未貼印花或貼不足數之捲煙發售於零星販賣者除責令補貼外應照第一第二兩條所定罰率分別處罰

第四條 凡購吸未貼印花或貼不足數之捲煙除責令補貼外並處以一元以上五十元以下之罰金

第五條 由外省入境旅客隨身携帶之捲煙未貼印花或已貼外省之印花數滿五十枝匿不購貼本省印花者除責令補貼外並處以一元以上五十元以下之罰金

第六條 凡將已貼印花票揭起復用無論多寡亦無論煙商吸戶除責令補貼外概處以十元以上百元以下之罰金

第七條 煙商發售捲煙所貼印花不蓋圖戳者應處以一元以上卅以下之罰金

第八條 煙商入店捲煙查與運單所載數目不符又無別項理由者應處以十元以上二百元以下之罰金

第九條 運銷本省或由本省經過之捲煙未達指運地點中途拆箱私售者除將所運捲煙悉數充公外並照應貼印花票數目處以五倍之罰金

第十條 煙商行運本省捲煙於指定期限內不能到達指運地點又無別項理由應將原運商號所運捲煙應貼印花數目加倍處罰

第十一條 本罰則如有窒碍或未盡事宜得隨時修正云

第十二條 本罰則自公布日施行

△醫院宜加取締▽
(肇州)縣城內自從設立醫院(單間門面器具無多因何名爲醫院俱是賣口吻)每日在街治病時大吹而特吹慣使頂藥先利後害共動一般無知愚民甘受其害者皆不醒悟乃該醫師等誘惑少年婦女笑話百出墜其術者時有所聞常此以往後患何堪設有管理責局不嚴加甄別淘汰

△慣行敲詐手段▽
(肇州)本縣有無業流氓謝志遠者專以敲詐爲能事撞騙爲生涯不知指何花天酒地任意浪費遇有仁人君子伊必使出迷人技倆甜蜜語獻媚逢迎設法挪借永不歸還受其欺者不知凡幾有某報社代派處主任杜成儒者其人秉性正直遇事不苟(諺云不慣欺人者必被人欺)謝志遠見有機可乘使出特別手斷甘願合夥開設祥瑞客棧四鄉驅來豬米爲資本杜成儒不知是詐一味首肯年前生意不惡暫能支勢今春謝某聲稱赴豐樂鎭賣貨携欵江錢十餘萬吊一去未回四鄉經謝某所欠之債皆向祥瑞客棧上追討杜某設法彌補自認倒霉而已聞說謝某現在邑城東百里外三站街懸掛某報社招牌爲護符又使敲詐慣伎設施煙賭倘事出意外杜主任受此牽連可寃寃矣

蠅與傳染病 (楊溥泉)

蠅爲昆蟲類中雙翅類、尋常屋內所見者、多爲家蠅、頭半球狀其頸甚細、故能運動自如、有複眼一對、色赤、觸角短小、口器能伸縮、極便吮吸、是爲吸收口、胸背而有前後翅各一對、前翅透明、有細脈、後翅爲扇狀、不成翅形(俗呼平均棍)故謂之雙翅、有足三對、每足有吸盤二、故能吸附於平滑之物上、蠅繁殖於夏季、至冬日、則潛匿於地穴及家屋之隙縫中、亦有在馬牛槽脈內度過其嚴多者、迨乎大地回春、天氣和暖、則出外散佈卵子、其産卵多在牛馬糞及汚穢中、産後約六七小時卵即成幼蟲、越四五日成蛹、再越五日、而化爲成蟲成蟲再生卵而化爲幼蟲、如此轉輾生殖、循幾何級數遞增、故至夏日、蠅乃大盛

蠅類之習性、喜集於汚穢而易發臭氣之處所、若飲食物、人畜之拉、桶、霉爛之飮食物、排洩物等、皆爲蠅所最喜聚集之處、人類之飲食品上、亦復群聚不散其以施散播傳染病毒之手段人類乃蒙其大害、故日人呼爲「製假面具之人類暗殺者」「御半皮之狼」吾國人亦有以「空中炸彈隊」名之者、良以其害之亘而恨之深也

蠅類傳播傳染病毒之方法有二、其一附着於體之外部、以事轉運其二取入體內部之物(卽糞便及吐出物)隨處散布蓋蠅類全體各部、皆有毛甚多、而足部尤甚、所以便病源體之易於附着也(普通一蠅、其體上有五百至六兆微生物之多、此猶指體之外部而言若併其內部、則一蠅所帶之微生物、當自一金至二十餘兆也)蠅類爲傳播傳染病之媒介、及其傳播之方法、既已明瞭、玆更將賴蠅類傳播之傳染病之主要者、畧述於后

一窒扶斯有數種、如腸窒扶斯、我國舊名傷寒、患時身體倦怠、惡寒發熱、頭痛、眩暈、腸部膨脹、初時便祕、後乃下痢、精神矇朧、至發語病者大小便、含病譫語、重聽、繼自腹壹爲始、發甚多、又如發疹窒扶斯、又稱發斑傷寒、潛伏數日後、突起寒戰病狀爲頭痛、目眩、精神昜瞀、壯熱由三十九度、與腸窒扶斯異圓形紅疹、蔓延於胸部、腹部、四肢、重者現血斑狀、危險最甚當一八九一年、美西戰爭之際、美軍斃於此病者極多、後南非英脫開戰、英軍悉窒扶斯者亦甚衆後經精確之調查、乃知皆蠅類爲之祟也

二疫痢、世界幼童之生命爲此症所奪者●不知凡幾、蠅類實爲之傳播其病源菌者也、納許氏曰「疫痢患者之多寡、與蠅之多寡成一正比例、此說已得多數科學家之認可

三虎列拉病、我國舊稱霍亂、以其病情揮霍撩亂、故名(見傷寒論注)患者初覺嘔吐、腹痛、腸鳴而瀉、故俗名絞腸痧、又四肢厥冷、手指之螺紋、凹陷者俗呼爲螺痧、其起病之原因、大概因飲食不潔之物而起、然蠅類往往爲之居間介紹、將別處虎列拉染菌運來、移至吾人之飲食中、使無病者亦虎列拉病菌入血管繁殖極速、至血液不能循環則死甚者僅數小時、即已不救(未完)

鐵路時刻

支線時刻

小說

歷史小說 五代殘唐傳 （燕農）

四〇八

第七回 匹馬長途英雄求救 單刀破敵賢王建功

說罷、不禁洋洋得意、歐陽鵬道、賢弟不可過於誇張、直視今日之事、與淮口相似、以小兒愚意度之、恐未必盡然也、淮口之戰、官軍方面、並無十分驍勇之將、於今康老兒營中、有那位沙陀國王、恐成功未必若淮口之易也、但彼等縱極善戰、今既被困營中、已無施展之餘地、其就擒自屬意中事也、不過我弟兄等、須格外隄防、那沙陀王、勿令逃出、最爲要着、前日囑咐閒將軍、多掘陷坑、未知彼已掘妥否所掘之坑深淺如何、能否適用、須向閒將軍當面問明、方覺放心耳、龐勛聞言、忙着人將閒傑喚至面前問日、營門外、賢弟已掘有多少陷坑、々之深淺若何、何以日昨官軍入營時、並無人跌入坑中呢、閒傑見問、忙稟道、營門各陷坑已掘下四五十處、營門以外、已無隙地、每坑均有五六尺深、坑中已預先埋伏下許多强弓硬弩、撓鈎鐵索、預備擒賊矣、又恐官軍入營時、踏入陷坑、識破機關、特望成功、因用木板覆蓋其上、直至今晨、困營時、方將覆板撤去、僅餘軟草掩蓋、此際若官軍冲出營來、縱有一萬八千的軍馬、必一併陷落坑中、無疑也、龐勛聞稟、愈加得意、因向閒傑稱贊道、賢弟心思細密、佈置周備、敵人縱有猛將悍卒、此番定遭擒獲也、歐陽鵬從旁聽了、也覺着十分妥當、敵人萬無倖逃之理、於是互相稱賀、遂覺大功之成、即在目前矣、暫且慢表、但說官軍中的康招討、聽說賊兵困營、十分緊急、心中不勝愁悶、一時想不出破敵之策、因發人將沙陀國王請來、共商解圍之計、李克用上得帳來、見了康招討、連忙施禮落坐、因先問道、此際鼠賊、已將大營困住、未知元帥有何妙策、可以解圍、康招討見問、不禁嘆息道、賊人施用詭計、直逼我之營壘而陣、以致我軍無地展布、不得排成陣式、與敵人決一勝負、殊令人反覆思索、無計可施、因特請賢王來此、共商良策、以解此圍、賢王有何妙計、

張篁溪先生五秩壽序

唐繼堯撰

民國十有五年、夏歷柔兆攝提格歲暮春月、篁溪張君、自北京寓書及余、謂今年某月某日、適屆其五十初度之辰、將循懸弧之典以開觴慶、特浼余一言、序其生平之槩、期以永示弗忘、顧余自揮軍政以來、既疲役於戎馬、又勞心於民瘼、筆墨一道、早已擱荒、是何足以序我張君、惟憶昔渡東瀛、得把晤相識、曾與杯酒閒談、衡時局、猶歷歷在目、別來南北、天各一方、忽忽不覺十數易寒暑、眷懷相知、又烏可安於緘默、乃按易繫辭言大衍之數五十、其用四十有九、京房注五十者、十日十二辰二十八是宿也、馬融注則云太極生兩儀、兩儀生日月、日月生四時、四時生五行、十二月二十四氣、兩家說雖小異、要以歸於天運之自然爲根、其用四十有九者、蓋虛其一不用其實、所以神其用也、易之義大矣哉、夫吾人稟天地之氣而生、固日與大化之流行、息息相通、所貴立身修德、與時無疆、雖遇有窮達之殊、而道則衷諸一致、顏曾之性功、初何讓禹臯之事業哉、宣尼稱五十而知天命、莊周謂蘧伯玉行年五十而知四十九年之非、聖之與賢、進道之不同有如此、篁溪幼而任俠好義、嘗有攬轡澄清之志、逮乎中年、則以法學邃精、需次部郎、浮沈於燕市者有年、而其濟人利物之心、究未嘗一息或間、蓋嘗於左安門外購地數畝、築爲園、顏之日張、中建以茶亭、凡來往行旅値溽暑盛熱時、渴而無所就蔭者、則咸駐足其中、資小憩得飲而甘焉、故京人士、無遠邇皆頌曰惠、而篁溪之好行方便、他皆類是、昔曾要余爲文以記之、近以時世之變日多、而篁溪之感觸彌甚、殆若於高天厚地中無所寓其姓名者、左安門前有明袁督師祠廟、篁溪以同鄉之誼、深其景仰、因改其號曰袁廟祠廟、自爲文以傳之、吾知其生平好讀書、其於宗廟之禮、必有撫拾廢墜、拘守而思嗣續者、抑豈以督師亡而後明社屋、其甘心奔走於袁廟、將借以示永保民族之意乎、是姑可以勿論、第論其逃名更字、其酒家傭保方山子之流耶、抑補鍋匠一壺先生之亞耳、然則篁溪可以傳不朽矣、是何需余之序者、卽余爲之序、則善言變者莫妙於大易、易固至變而歸於不變、吾知篁溪變者其名與字、其不變者憂民憂世之心也、持是以壽篁溪、則以爲君子之豹變也可、大人之虎變也、可又變而乘雲御風、以周覽六合、學藐姑射之仙、壽無終極也亦無不可、異日者余初服得遂、騎驢閒游、再來張園訪舊、相與杯酒掀髯論之、是爲序

會澤唐繼堯鞠躬撰

民國十五年歲次丙寅孟夏月中澣

花叢之迴顧 （廿五）

廿五、于小順

（寸草）

俳優宿舍于家四金剛、彩琴素蘭前已記述之矣、茲更記小順事

小順身材苗條、媚眼惺忪、見者以爲嬉不知愁之少女、不知彼乃大有心計也、彼原爲朝鮮產、幼爲華人某所撫育、視如親女、流落爲娼、或謂被人販子所誘拐也、又謂其父爲華人、母則韓產、小順乃中韓合辦之混血兒、兩說未知孰是

小順在四金剛中、僅亞於彩琴、因樹艷幟較早於素蘭、故兩人雖堪以並駕齊驅、以資格論、則不應在素蘭之下、當小九爲連濱花國元首時代、彩琴爲副座、組閣者爲十六號之喜寶、小順亦得入閣、長交通一席、其聲價可以想見、然小順得爲交長者、究不知何所取義、豈彼於交通上素有關係耶、還望當時把持政治之實力派有以告我

小順於生涯正盛時、卽有擇人而事之意、然果天如人願、竟得一如意郎君、遂訂白頭之約、約既定、先行秘密佈置一切、乃函達其

父、由其父向鴇母交涉、照當年賣價、更增若干、贖小順身、乃小順與所歡密謀、爲鴇所知、百方阻遏、故與爲難、卒予以多金議始成、鴇方不願有情人終成眷屬、且要求以小順不適某客爲條件、小順及其父、皆慨然承諾、出院後、揚言赴哈、父女卽乘車北上焉、旬日後、順忽由滬上來書、謂已與所天結婚於某旅社、龜鴇聞之、僅望洋興嘆而已、蓋小順早與所天所定之策也、小妮子何足智多謀哉

彩琴從良時、柳々曾謂其卓識與定力、畢竟超乎庸衆、大表祝賀之意、并云玉順香菱其亦懷歆羡之意乎、相繼而起、跂予望之、秦灰指柳柳鼓動革命、爲袁世凱所謂之亂黨、小順之適人、卽此事發生後未幾、其能用迅雷不及掩耳之手段、亦畧與彩琴同、或爲柳柳一語提醒、乃亦以彩琴爲法也

賣骨之遺囑

鳴呼北京之災官

京訊、北京政府各機關自連年戰爭以來、所有應發薪俸、盡爲軍閥攫去、遂致積欠數月、甚有欠至一年以上者、卽向以有錢著名之某部、亦大欠而特欠、因之有民皆餒、無官不災、洵洪荒以來未有之奇聞也、玆撫拾最近二慘事、縷述於下、不知一般有槍階級者見之、有動於中乎、平政院自陰歷年關後、一錢未發、院長汪大燮又藉病推託、久不到院、會計科長壽某因無事可辦、亦潛行回浙、故院中應用文具、均一槪停發、紀錄科錄事某、爲人忠實、每日必到院辦公、前曾以節關薪水作抵、向西城某糧店賒借甚多、現在節關已過、仍然如故、糧店頗有責言、某告借無門、祇好閉門挨餓、現已三日不食、十七日該院瞿某聞其情由、卽設法營救、但一息奄々、勢將垂斃、雖有善人、無能爲已、此一事也、某部部員某、半年之內、收入大洋四元、盡爲債主攫去、一文不名、賣骨過節、酒後自經、以遺囑致其子、死後於其衣袋中得之、可哀已北京城中草此遺囑者、當不止此一人也、文云「我兒知悉、父自有生以來、便遭窮困、不知進京坐官之後、更窮於當年、而今年之窮、更連去年之不若也、從元旦起迄五月初四止、計一百二十四日、祇得薪水一月之一成、每月四十元、今所得者四元而已、實得每月一元之譜、而八月節如何過法、尙不可知、以之穿衣乎、吃飯乎、自用乎、家用乎、幸汝母之早死而又恨汝之長生也、欠債少時、頗覺難過、今日亦復如此、但如此活法、亦殊無味、決意自經、爲國家財政保一分元氣、亦卽所以報國矣、身後無可遺傳、幸有老友開設糖廠、已將全身骨頭以大洋五元賣出、今日過節、已預支二元爲沽酒買繩之用、尙有三元未付、俟我死後、我兒卽可取去、作爲遺產、快買大肉三斤、饅頭百枚、盡量吃去活活潑死免得死、後再作餓鬼、切莫活而爲人、尤當力戒作官、老父且瞑目至囑至囑死前三分鐘父書」

諧藪

透氣棺材

（輔卿）

寧垣胡君菼洲名畫士也、嘗以人之死後、殮於棺中、倘使復蘇、則被堅厚深固之棺材所幽閉、聲息不能外傳、終被悶死于內、其被悶死之困苦、尤甚於病死、且恐自古以來、悶死於棺中者必不乏人、特世間無人能知耳、近特發明一能透氣之棺材、其法於棺蓋上、開一六七寸對經或方或圓之孔、上大下小、方者如斗、圓者如碗、另用一木、作成同式之小蓋、嵌入孔內、其厚一如蓋棺、使其不能下落、在外望之固一完全棺蓋、腐氣不能外出、死者如在棺內復蘇、祇須用手將小蓋向上一推、其蓋自然突出、空氣透入棺內、可與外間通問詢、乃有復活之機、不致悶死於棺內、其法至良、願世人倣而行之

本線發着（十月一日改）午前

北行）

8.00	11.05
9.30	10.00
8.08	11.10
9.40	10.11
8.15	11.20
9.49	10.22
8.16	11.22
9.51	10.24
8.40	12.02
10.27	11.05
9.07	12.30
11.00	11.46
9.12	12.45
11.05	11.52
10.03	1.57
12.08	1.10
10.09	2.05
12.15	1.20
11.23	4.45
1.44	3.09
11.28	4.51
1.50	3.15
12.24	11.35
2.58	4.35
12.31	12.45
3.10	4.50
1.20	2.28
4.17	6.11
1.41	2.56
4.37	6.32
1.42	2.58
4.39	6.34
2.08	3.40
5.12	7.10
2.14	3.55
5.20	7.20
2.59	5.15
6.19	8.27
3.04	5.17
6.22	8.32
3.12	5.30
6.32	8.43
3.13	5.33
6.34	8.48
3.23	5.50
6.45	9.00
3.35	6.10
11.20	7.05
4.37	8.15
1.30	8.40
4.43	8.30
1.45	8.46
5.15	9.35
2.54	9.28
5.17	1.07
9.31	12.08
5.48	1.55
10.10	12.51
5.54	2.03
10.15	12.57
6.52	3.35
11.41	2.19
6.57	3.35
11.47	2.25
7.53	5.10
1.00	3.50
7.59	5.20
1.06	4.00
8.32	6.13
1.52	5.35
9.00	7.00
2.30	5.35

南行）

8.30	12.00
6.50	10.30
9.18	12.50
7.57	11.23
10.05	1.40
9.10	12.10
10.15	1.49
9.22	12.20
11.34	3.13
11.10	1.45
11.43	3.19
11.20	1.55
1.06	4.40
1.07	3.28
1.12	[illegible]
1.18	3.36
1.53	5.44
2.17	4.26
11.47	1.58
8.12	2.30
12.20	2.42
8.54	3.30
11.26	2.50
9.00	3.55
1.28	4.35
10.35	7.00
1.40	4.55
10.50	7.45
1.50	5.07
11.02	7.57
1.51	5.10
11.05	8.01
1.59	5.20
11.15	8.11
2.00	5.28
11.18	8.14
2.45	6.30
12.20	9.17
2.51	6.40
12.28	9.25
3.16	7.20
1.02	10.01
3.17	7.23
1.04	10.03
3.34	7.47
1.27	10.27
4.26	9.09
2.33	11.38
4.35	9.15
2.45	11.52
2.04	3.56
2.10	4.03
4.10	5.48
4.20	5.55
5.28	6.53
5.34	6.59
6.14	7.34
6.57	8.11
7.00	8.12
8.55	7.12
8.23	5.53
[illegible]	7.24
8.36	[illegible]

東三省官銀總號廣告

本銀號資本總額奉大洋貳千萬圓東省重要地點及京津申魯各地均設有分號及通滙機關專辦滙兌押滙抵押放欵貼現放欵保證放欵以及收受定期活期各種存欵并設有倉庫以備堆存押欵貨物利息滙水無不允辦事手續異常敏捷凡蒙惠顧無任歡迎

玆將總分號營業要目列載於後

（甲）匯兌 本大洋匯兌劵免費油匯地點 奉天、東豐、通遼、通化、興京、綏中、柳河、寬甸、洮南、彰武、新立屯、新民、法庫、興成、蓋平、遼源、公主嶺、山城鎭、開原驛、范家屯、北鎭、盤山、西安、海龍、本溪、台安、鳳城、錦西、西豐、海城、臨江、輝南、岫岩、遼陽、黑山、錦縣、義縣、莊河、八面城、康平、安東、鐵嶺、營口、四平街、郭家店、桓仁、昌圖、遼中、復縣、撫順、吉林、長春、延吉、哈爾濱道外、哈爾濱道裏、双城、寧安、下九台、黑龍江、呼蘭、望奎、佳木斯、安達站、綏化、巴彥、山海關、昌黎、留守營、黃縣、龍口、隱春、上列地點、係票匯信匯槪免收費至於電匯手續不同匯水電費臨時商定 免費匯款兼收公濟平市錢號銅元票如交他行發之匯兌劵每百元加收匯水壹元

本大洋匯兌劵照牌價作匯上海規元地點 奉天、營口、吉林、長春、哈爾濱、北京、天津

本哈爾濱現大洋劵免費通匯地點 奉天、吉林、長春、哈爾濱道裡、哈爾濱道外、延吉、琿春、佳木斯、寧安、雙城、黑龍江、黑河、海拉爾、滿洲里、安達站、望奎、綏化、呼蘭 本哈爾濱現大洋劵並得在上列各處匯兌京津申及濟南青島煙台銀洋欵項其匯水行市臨時商定

（乙）押匯 辦理押匯各地點 奉天、營口、開原驛、錦縣、安東、鐵嶺、四平街、海城、遼陽、新民、遼源、通遼、公主嶺、范家屯、大連、吉林、下九台、長春、哈爾濱道裏、哈爾濱道外、黑河、天津、上海

（丙）各種放欵 總分各號均可商作放欵

（丁）各種存欵 收受定存活存各地點、奉天、營口、開原驛、公主嶺、四平街、鐵嶺、新民、海城、遼陽、遼源、通遼、錦縣、安東、范家屯、吉林、長春、延吉、哈爾濱道外、哈爾濱道裏、黑龍江、黑河、海拉爾、安達站、望奎、綏化

（戊）倉庫 設有倉庫、各地點、奉天、營口、公主嶺、海城、長春、哈爾濱

延壽三十年

中國人民有辦事能力之時期、平均在三十年至四十年、此時期後、骸節筋骨漸堅硬不靈、軀幹日見屈曲、纔現龍鍾老者之象、無能耐勞、欲享康健快樂長生之福、奚可得哉

第威德補腎丸、乃熱諳醫理精能之化學及醫士所製、彼輩於延壽藥劑會詳加研究、故此丸能發展全身肌肉、造成清潔血液、防止虛弱免除疾病及未老先衰等情狀

幼年者 服第威德補腎丸身體及智力均得相當充份之發展

壯年者 服之、腎部康健、血液清潔、身體强壯、人身主要機體常存幼壯情況、不致易於衰老

老年者 服之、得恢復體力腦力增加各部效用、血液清潔、壯旺活潑得多享三十年壽齡、安妥無恙

請附郵票十分、索取此衛生益壽靈藥之試服樣品、卽由、貴埠藥房購用整瓶亦可

價目 大瓶二元七角半 半打十五元 小瓶一元五角 半打八元

東三省總代理 營口 源來盛洋行

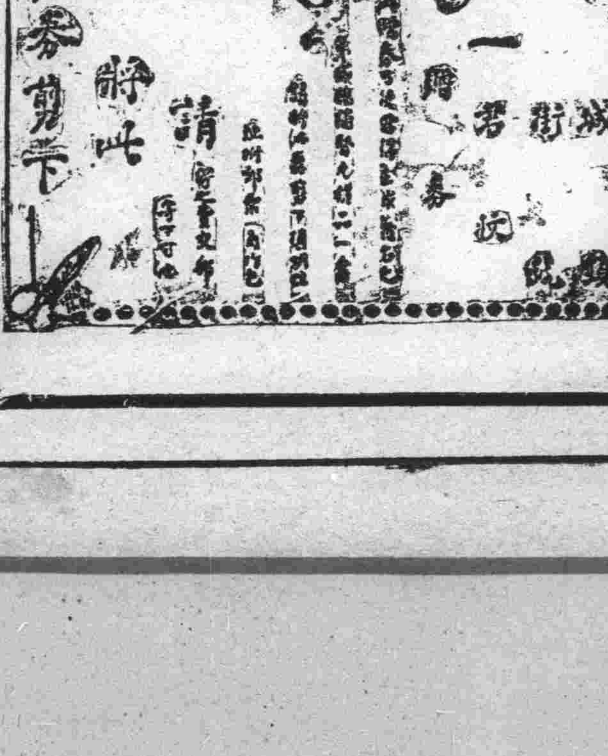

天威淡氣電泡

有上等電料公司

特長

一、光度燦耀

二、電力省減

三、金絲耐久

電燈界革命兒

招收天威電泡經理處

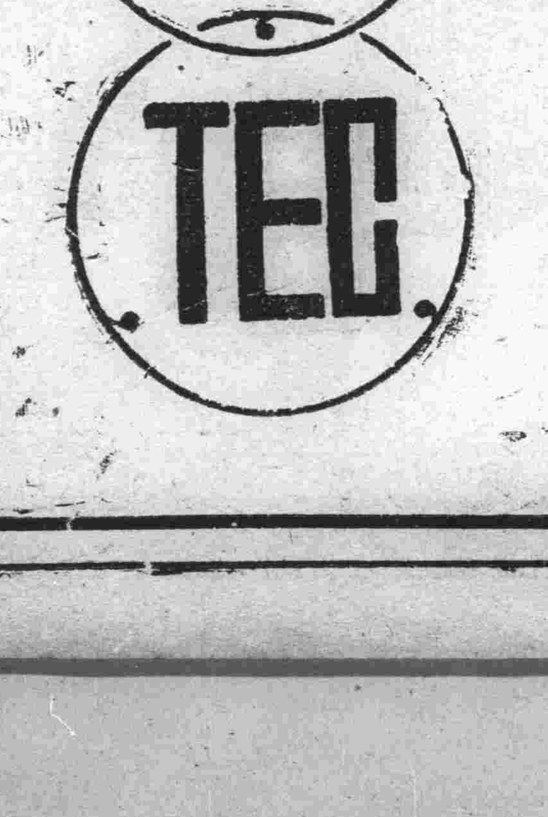

東京電氣有限公司

大連市山縣通五四

電話五二五五

大連新聞

善堂之兼代經理 果爲暫時試用乎
當局尙須洵衆意另委賢能

大連宏濟善堂後任經理一缺、自經于竹軒奔走攢營謀得後、致連埠各界咸責當事者、之盲目妄從、日來議論紛紛、已至沸點、勢若于某不去而此非難聲浪無可沈寂者、但又據傳聞、總理當任用是人時、未及詳細清查、祇以後任一席、不便虛懸而採用、且當時曾聲明暫時試用、如其合格也則留、其不合格也則去、然則于某歷來之濁行劣端、既經揭穿且各界皆起物議、已可證明于某人格之卑陋、倘當事者、能爲公設想、盡棄私誼、急宜鉏除、以至今日、尙未見當事者履行試用之本旨、好在任用當時、並未暫言許爲終身之總務科長也、惟事緩和各界之非難聲、庶合乎慈善云云之前言、亦未見有若何之聲明、而素以公正無私自負之監查員諸氏、亦默然無聲、緘口不語觀其情形、直令人墜於五里霧中而疑其有如何聯絡焉、然或謂當事者現既知于某有諸種劣行、頗感噬臍、日來正擬酌相當辦法、或至根據民衆之怨聲、再另撤換其他之適任之人材、亦未可知、是說果確、深望當事者於去于之後、務宜重視民衆之意見、排除專斷獨裁之私念、愼重擇選、能爲多數人所期待之適任人物、方不背慈善事業之使命、不然、若一味漠視輿論、一錯到底、非任用于某不可、局外人固無制止之權能、惟所可慮者、將來不悉善堂伊於胡底也、查于某固一忝不知恥之流、非經當事者下驅逐令之日、不能退避、而該堂會計主任周玉蒼氏、想亦能知于某之爲人、既知之矣、何不及早辭職、仍遲々效駑馬之戀棧、豈與于某共事數日、即受近朱者赤、而亦不知羞恥乎、抑志在與于某合作以期將來有所企圖乎、周氏宜速爲覺醒、其精明强幹之才能、何事不可作、何事不能大展抱負、故希望自動引退、不然、將來若有受累之日、不免後悔遲也

歡迎行將來連之 日議員視察團 願加入者速報名

日本衆議院議員視察團一行、於十三日來連、衫野市長田中民政署長佐藤商議會頭等三氏發起十六日午后六時半、在大和旅館屋上開官民有志歡迎會、當日會費金五元、有志者于十五日以前望向市役所庶務課通知云

秘密中之市預算 警告條件問題 七日市會將起波瀾

當認可大連市十五年度豫算之時監督官廳大連民政署於二月卅一日附加警告的條件八條、當時曾誌本報、於四月十九日開市會席上、議員岩田熊次郎督促衫野市長報告監督官廳八個條件、應注意事項、向市會報告、對此衫野市長謂「目下在調查中、待何時機會之時、必能發表」云云如此相約、然至今已八十餘日、對市會議員尙無何等發表、當時市會僅差七票、衫野案即可決十五年度豫算之問題、最近市長對當局之八個條件、竟置於秘密、故市議員有力者之中對市長之非難漸高、某議員五日出頭於市役所責理事者之態度、據觀七日午後三時之市會開會、該問題必有相當之波瀾、某市議員對該問題談云

十五年度市豫算、決議於市會、乃由理事者申請認可、當認可豫算之時、監督官廳八個警告意思之條件雖衫野市長負責、據全體觀之市會亦必負責任、然市長當時以未曾見過僅差七票通過豫算因之對於市會以調查監督官廳附加八個條件、嚴守秘密、三月三十一日至今、約一百日、不向議員發表頗爲遺憾、對市政必申以忠實、且本問題、前次市會曾經岩田議員提出質問、七日市會之時、本議員等決向負十分責任之市長求其答辯云云

遊興稅問題之控案 定期口頭辯論

關於大連市遊興稅問題、當業者側自菊田鉢之助氏外、十七名原告、對大連市長衫野耕三郎、收入役關東、徵稅吏員佐藤石五郎三氏、提出民事訴訟、對此第一回口頭辯論、七月九日午前九時半於大連地方法院開廷、被告側前三氏代理人辯護士小野實雄氏、七月一日對大連市有告知賠償損害請求事件、其理由如左

大正十五年五月二十四日提起訴訟內容之遊興稅之徵收及處分被告三氏、若果本法規以執行徵稅事務、被告者必可勝訴無疑、然一旦被告者敗訴時、被告者必請求賠償、因之對被告人始有本訴訟告知云

消防組紀念塔之 修造費有着落 七月末即可竣工

大連消防組紀念塔建設經費之豫算、計壹萬三千五百六十七圓七毛六分、紀念塔建築工費七千六百九十圓、時報機之購買費四千二百圓、其內部裝飾費九百圓、內圍墻建設費五百圓、落成式費二百七十七圓一毛六分、然此等欵項已有着落、十四年度興行利益金三千五百六十四圓八毛七分十五年度興行利益金一千二元八毛九分、滿鐵補助金三千圓、市役所補助金三千元、該塔業已着手工事、擬至七月末可以竣工云

三宅局長披露宴 招請報館首腦

滿鐵大連醫院事務局長三宅光三郎氏、五日午後七時、於大和旅館設披露宴、招請各報館暨通信社首腦、約廿餘名、席間三宅氏致辭畢、有遼東報社長大來氏之謝辭、賓主言歡、至九時許、始行散會云

窃銅線賊被捕

鄭芝森者、係山東青州諸城人、年三十八歲、與李仲成年二十五歲、爲窃盜銅線及鐵絲等被捕、於小崗子警察支署所窃之銅線、約有五十貫、價一百五十圓、行將依法治罪云

一對璧人之旅行度蜜月 洮昂課長林君夫婦來連

洮昂鐵路局會計課長林冠華君、係鐵嶺人、曾留學美國、由伊立諾大學商科畢業後、復入費賓維亞大學研究院、於民國十三年學成回國、現充鐵路局會計課長、於銀行學最爲擅長、其夫人金麗筠女士、係瀋陽人、在奉天女子師範畢業後、入天津中西女學校、及北京民國大學文科肄業、平素對於中國文學、深有研究、兩人係於陽歷六月二十日、行文明結婚禮於奉天小河沿、結婚後、於奉天勾留三日、即回鐵嶺、又五日、遂作連濱之遊、於六日上午七時乘南滿車抵連、下車後即下榻於星個浦之大和旅館、午前十時記者特往訪之寒暄畢、林君談及東省旱災狀況畧云

本年天氣太旱、奉天各縣、受害較重、幸五日前、獲得甘霖救一時之枯稿、今後若無他變庶可保五分以上之年成云

林君夫婦談吐皆極風雅、雄姿英發、氣概不凡、更兼學業優秀、閱歷高深、眞方可謂一雙佳偶其前途實無限量也、聞其此來、專係作新婚之旅行小住連濱、瀏覽風景、將於十三四日返奉云（寫眞即林君及其夫人金女士）

歸省不得竟圖自盡

市內西崗泰公街第二十七番地居住之劉紹福、其妻楊氏年二十七歲、係山東省濟南歷城縣人、於三年前、同其夫紹福來連、現在紹福爲私塾教師、楊氏欲歸原籍以省其父母、屢請於其夫而不許並叱責之、楊氏忿甚、吞食洋火現入於博愛醫院診治云

嗎啡鬼由善堂掩埋

七月三日上午一時、在市內永樂街五六番地、空地、有一男屍、約四十四五歲、敷以破蓆、自着白色破衣、頭東向而伸兩足、目俱閉、鼻有黃液、背腹皆成紫色死班點々、後經陳章哲醫師檢查之結果、非爲人殺害、似係嗎啡中毒而死者、後歸宏濟善堂代爲埋葬云

橫領犯潛逃猶未獲

劉兆基者、年二十三歲、係小平島桑家溝人、現住於老虎灘轉山頭、爲傭於市內大山通日華證券株式會社、於六月廿六日午前十時曾橫領該社高橋社長之金票四百六十圓、由正隆銀行領出而逃業已報告大連警察署、祈爲搜查犯人、至今尙不明其行踪云

上海虎疫流行危險時 本埠入港輪船將行檢便 且待續訊如何再爲定規

上海自發生虎列拉後未接到何等情報、其詳細之事、不得而知、然聞北方面、中國街最近有發生新患者之勢、今後熱度愈高、則殊爲難免事、故若上海形勢險惡之時、大連方面對於入港客貨物船等、必行開始檢便、對右矢野檢疫課長談云

對於入港船將行檢便、此事於交通商業各方面、均有非常之影響故不得胡亂而行、然若發生患者多有危險之時、則除檢便而外、別無他策、昨年自八月十一日開始、今年二三日內無詳細之情報目下流行至如何程度、不得而知故未能決定、然最近數日內、開始檢便亦未可定云云

試驗防火劑之成績 兩座木房皆成灰燼

大連市須磨町合資會社所商會、此次專賣防火防腐藥劑數誌前報、於七月四日下午二時、在電氣遊園下、將豫爲構造之木板房屋兩處、其一處則用藥液塗妥、一處不塗藥劑、內外積薪尺許、並準備洋油一桶、以爲發火之用、當諸要人及新聞記者、一般來觀者聚齊時、携取活動寫眞、是日出席者、有大連署前田保安主任、沙河口支署齋藤保安主任、大連市役所小賀數賀助役、滿鐵沙河口工場側某巡視等各乘消防隊自動車往觀、未幾、火光大作、煙冲九霄、旁有所商會野々垣氏用杓掬煤油連向火上傾注、火熱益强、紅光繚繞、金石皆焚、未塗藥劑之木板屋、先爲燒盡、化爲灰塵、塗藥劑之木板屋藥力告盡亦爲焚燬、然比他屋後有五六分鐘衆皆注目、知徒恃藥劑、非多用不可、少則不免被燒、至二時二十分各自散歸云

酒錢不足險被剝衣

市內浪速町拐角德興成雜貨舖內有一少年、約十五六歲、前去沽酒二兩、每兩相約銅字四枚、該少年誤爲三枚、將酒飲畢、出銅圓六枚、該商舖不許、復索未償二枚之不足數、而彼少年手中空空、無錢償付、爲商舖執事等將其衣服剝下一襲、幸有魯仲連從中奔走、始得逃脫云

脇迫車夫案之公判

六月四日於東鄉町自稱爲警察官脅迫車夫數回强奪現金二圓之上野段志（二八）强盜脅迫事件、於五日午前十時、在大連地方法院公判唯有裁判長三谷檢察官等開廷審理事實之後、三谷檢察官嚴加論告、謂懲役二年、然該上野氏泣涕交加向裁判長哀訴嘆願請其免罪判決於來之十二日通知

京阪大相撲將來連

東京大阪合併大相撲一行二百五十餘名、八日於大石橋興行一日、當夜搭乘列車向連出發、九日午前六時二十分至大連、當時後援者及花柳界出迎者甚夥、豫定在連興行五日間、最後一日爲力士決勝戰、當將初日至第五日決勝者選出、以決戰云

柳普提倡天足 會事務所應協助

當內柳樹屯普通學堂七月上旬於該學堂提倡天足、先自學堂女孩着手、務使自由解放、但會事務所方面、若能爲之後援、協力辦理、其效果更甚焉、不知能否合作、目下正在調停之中云

經濟欄

奉票低落之影響
官署及工廠均增薪

奉票自王永江氏桂冠代理省長以來曾有一時沉靜狀態其後爲捻出奉軍之軍費及其他等用濫發奉票之新紙幣關裏奉票漸次失墜其信用繼則有軍用票阻止其流通範圍假使將北京之國民軍驅逐於南口奉派勢力得以伸張於中央政治方面無何于係奉票仍然暴落前日曾至五百圓然此奔落之影響中國各界亦不受其波動但其間物價昂騰奉票尙不至於如彼奔騰故一時抱杞憂之反亂暴動者亦無具體化又中國當局爲調節物價禁止輸出穀類爲金融維特策募集公債收回各銀行之貸金或在吉林方面及上海其他之匯兌每百元徵收十八元之高率匯費舉制市場若能收相當之效果一方又對官公吏市人職工等當奉票暴落講增薪策以圖人心之緩和以期減少其外來崩落之刺戟現在軍界自七月一日現大洋兵士一元排長三元連長八元事務長五元營長以上各將校增額一級官吏等亦支給現大洋俸給之一成其外各商舖亦增十分之三之勞銀兵工廠紡紗廠等官營工場增額平均爲

北滿年成可與 客歲無大差異

據聞最近北滿水田消息本年正於植苗之際天候亢旱事實比昨年不良然其程度不如南滿方面之甚而其中一村完全不得耕作者然此外皆無甚大差若水田最多之海林方面亦與例年無大差池至於耕種面積昨年爲五千町六千町步比較去年增加一千町步其收穫當與昨年無異云

錢糧商情

特產市場六日開行雜穀等類亦不見活考其結果係因北滿一帶皆得甘霖所致

▲大豆市況上場仍無如何見活之勢惟豆餅一項較比去歲看勢大豆高糧稍似增加所致

▲錢鈔市場之海外材料依然平穩六日海外材料倫敦大條三十片四分之一大洋百元六十錢匯申七十一兩二二五上海標金二百十四兩金票市猶於遲疑中云

本埠上半期之 豆餅總生產數

大連油坊聯合會所屬油坊六月中生產豆餅數百九十九萬四千六百片較前月減少百三十四萬一千片比昨月同期增加一百二十五萬七千片其較前月減少者因原料大豆昂騰及製品價目不能隨伴原料數故計算不合又至夏枯閑散期間之休業油坊又行增加又本年上半期之總生產數二千九百二萬四千四百餘片比昨年同期增加一千二百六十七萬八千八百餘片據觀本年上半期中油坊界能見活躍今將所成月別及與昨年之比較如左（以千片爲單位▲印爲減少）

月別	本年	去年	比較
一月	三、四四七	三、四五七	△九、七〇
二月	三、九六四	三、五四一	△一、三三〇
三月	三、四四九	三、九五〇	△四八九
四月	三、四一七	三、五六二	△八五
五月	三、三三五	一、〇九九	△三、二三六
六月	二、九九四	七二五	△二、二五九
七月	二〇、〇三四	一六、三四五	△一三、六七八四

呈有如斯之活況皆因昨年大豆豐收需用順調故也且日本內地需要豆餅呈有活氣歐洲方面之需要豆餅比較亦是良好故油坊之計算頗稱有利因之張郭戰爭繼則奉票崩落五月下旬天候旱魃原料大豆市價不過誘致昂騰始呈 若斯之活況云

特產行市（六日）

先物（早市）

▲大豆

期限	開行	最高	最低	散行
七月末	六二八〇	六二八〇	六二六〇	六二六〇
八月末	六三一〇	六三一〇	六三一〇	六三一〇
九月末	六三六〇	六三六〇	六三四〇	六三五〇
十月末	六二三〇	六二三〇	六二一〇	六二一〇

所成數 四十八車

▲豆餅

期限	開行	最高	最低	散行
七月限	二〇七〇	二〇七〇	二〇七〇	二〇七五
八月限	二〇七〇	二〇七五	二〇七〇	二〇七〇
九月限	二〇七〇	二〇七〇	二〇六五	二〇六五

所成數 二萬六千片

▲豆油

期限	開行	最高	最低	散行
七月限	一六九五	一六九五	一六九五	一六九五
八月限	一七一五	一七一五	一七一五	一七一五
九月限	一七二五	一七三〇	一七二五	一七三〇

所成數 三千五百箱

▲高糧

期限	開行	最高	最低	散行
七月末	三五四〇	三五四〇	三五二〇	三五二〇
八月末	三六七〇	三六八〇	三六三〇	三六三〇
九月末	三六九〇	三六九〇	三六六〇	三六六〇
十月末	三五九〇	三六〇〇	三五七〇	三五七〇

所成數 八十二車

先物（晚市）

▲大豆

期限	開行	最高	最低	散行
七月末	六二四〇	六二四〇	六二七〇	六二九〇
八月末	六三四〇	六三五〇	六三四〇	六三五〇
九月末	六三七〇	六三八〇	六三七〇	六三八〇
十月末	六二三〇	六二六〇	六二三〇	六二六〇

所成數 七車

▲豆餅

限期	開行	最高	最抵	散行
七月中	二〇八五	二〇九〇	二〇八五	二〇九〇
八月中	二〇八〇	二〇八五	二〇八〇	二〇八五

所成數 三十一車

▲豆油

期限	開行	最高	最低	散行
七月限	一七〇〇	一七〇〇	一七〇〇	一七〇〇
九月限	一七二五	一七二五	一七二五	一七二五

所成數 三千五百箱

▲高粱

限期	開行	最高	最低	散行
七月末	三五四〇	三五四〇	三五三〇	三五三〇
八月末	三六八〇	三六八〇	三六五〇	三六五〇
九月末	三六五〇	三六五〇	三六八〇	三六八〇
十月末	三五九〇	三五九〇	三五八〇	三五八〇

所成數 十九車

先物（前場）

十三日	一一〇八五	一一〇四五
	一一〇九〇	一一〇四五
所成數	四十二萬圓	
廿七日	一一〇九五	一一〇五五
	一一〇九五	一一〇五〇
所成數	七十三萬元	

	銀對金	銀對洋	金對洋
開行	一一〇、七五	一三〇、四〇	一〇八、七〇
九時	一一〇、八〇	一三〇、七〇	一〇八、九五
十時	一一〇、八〇	一三〇、七〇	一〇八、九五
十一時	一一〇、八〇	一三〇、七〇	一〇八、九五
十二時半	一一〇、〇六	一三〇、七〇	一〇八、一五

所成數 銀對金 四千元 銀對洋 九千元

先物（後場）

十三日	一一〇四〇	一一〇五〇
	一一〇六〇	一一〇三五
所成數	二十八萬元	
廿七日	一一〇五〇	一一〇六五
	一一〇六五	一一〇四〇
所成數	四十九萬元	

	銀對金	洋對金	銀對洋
二時	一一〇、三五	一三〇、三五	一〇九、四五
三時	一一〇、三五	一三〇、七〇	一〇九、五〇

所成數 銀對金 三萬元 銀對洋 四千元

北滿市況

特產（六日）

	開行	散行
開原（大豆一斗建）		
七月限	八·二九〇	八·二五〇
九月限	八·六〇〇	八·六三〇
同（高粱一斗建）		
七月限	四·二一〇	四·二二〇
長春（大豆一石建）	一·八〇七	一·八〇七
同（高粱一石建）		
七月限	九·〇五〇	八·九三〇
八月限	九·四〇〇	九·五四〇
九月限	九·六六〇	九·七九〇

錢鈔

	開行	散行
奉天（金票）	四三一·〇〇	四三一·〇〇
近期	—	—
遠期	—	—
開原（金票）		
近期	四三八·〇〇	四三一·〇八
遠期	四三八·〇〇	四三一·四五
同（鈔票）		
近期	四七八·〇〇	四七八·八五
遠期	四八三·〇〇	四八三·〇〇
安東（鎮平銀）		
近期	一·六〇〇	一·五九七
遠期	一·五九七	一·五九三
營口（過爐銀） 現物	二兩二四〇	

奉票行市（六日午前）

奉天 現物	四三三·〇〇
開原 現物	四三五·〇〇
同 鈔票現物	四七二·〇〇

滙兌行市

倫敦銀塊	三〇片四分一
同先物	三〇片四分一
紐育銀塊	六五仙四分三
米英（寄）	四弗八六仙二分一
電信引	四弗八六仙二分一
米日電信（高）	四六弗八分七
米支電信（高）	七二弗二分一

▲上海外國爲替相場 電信爲替出來値表（六日着）

倫敦（兩）	二志一片八分五
日本（高）	六四兩八分五

▲上海金票交易所（寄付） 三一三兩九匁

▲標金

▲倫敦向爲替相場 電信爲替銀行賣（六日着）

伯林	二〇金馬克四八分
巴里	一八〇法〇〇
ブラッセル	一八〇法三七
ミラン	一三五リラ〇〇

倉庫俑紙聲明廣告

敝號今於陽歷六月二十一日丟失倉庫存貨俑紙參枚倘有檢拾者親自送到敝號酬洋八十元聞風報信而尋獲酬洋參拾元儲欵以待決不食言

倉庫俑紙號頭列下

大連倉庫券五七一四號　埠頭倉庫券八七五三號

起業倉庫券一五五八三號

監部通百十二番地 電話長七三八八番

天德信大連支店

大連華商客棧飯資漲價廣告

謹啓者緣近來百物昂貴營業困難無法維持本組合於日前特開會議決從本年陰厯六月初一日起房錢仍照舊規飯資實行加價每飯一頓加洋一角即從前午前入店食飯一頓房飯錢九角玆算一元食飯兩頓房飯錢一元一角玆算一元三角恐客商未及週知特此宣佈

大連華商客棧組合公啓

招聘吉林各縣代理紙煙廣告

華商奉天協和煙草公司新發明各種國貨香煙爲推廣銷路起見特在長春頭道溝日本橋設一總銷處如有同志提倡國貨者欲包辦此種煙業務請函商或臨敝處接洽恐未週知特此聲明

華商 奉天協和煙草公司吉林省總行啓

兹將套菜價目列後

敬啓者本樓營業多年荷蒙各界光顧無任銘感當此春和日暖長夏將來正各界交際宴客之候是以所有客室無不設備完善非惟清雅可觀實與衛生大有裨益至若菜味烹調早已膾炙人口玆因商業競爭時代更爲精益求精盡善盡美如蒙各界諸君惠臨不勝歡迎之至恐未周知特此告白

特等套菜一棹參元六角　頭等套菜一棹貳元四角

貳等套菜一棹壹元六角　參等套菜一棹壹元

大連市浪速町七十番地 電話三〇三二番

應時小賣 東興樓謹啓

經理櫻花啤酒及氣水廣告

日本帝國麥酒會社所釀造櫻花牌啤酒與汽水物質純潔味醇適口既經官府化驗裨益心身不傷胃腹復獲社會品評多數稱贊各界歡迎洵夏間納凉之佳釀也該酒汽水向歸敝號一手經理銷行倍極寬濶茲已運到大批新貨零躉批發無不歡迎有欲代理者請直接蒞臨敝號面商一切以電話告知亦可倍極歡迎報酬從優此佈

大連市東鄉町五七番地

華商總經理 益泰祥謹啓

電話長五二四一番 五七六六番

創業明治二十八年

朝日牌　矢車牌

各種皮帶

油坊用大小皮鉗子皮帶專用油織機用附屬革皮帶附屬品工業用諸革

各種線帶 膠皮帶

大連市山縣通七六

井上帶革出張所

電話三二〇八番

本店工場 大阪府茨木町

出張所 小倉 大阪、名古屋、東京、札幌

博愛醫院

大連小崗子宏濟街

耳鼻咽喉眼科 主任 孟天成

外科 主任 郭進木

內科 主任 徐榮

產婦人科 主任 日冲ヒナ

電話 五四六七番 六八〇九番

至急招募分社啓事

兹有下開四地分社騰出之遺缺倘有欲接辦者即請速來本社面議或通函商酌分社章程函索即寄

熊岳、西豐縣、泰來、太平川、

滿洲報社經理部啓

主治

猝倒昏迷 頭痛目眩 酒醉船暈 癱痞吞酸 精神鬱結 食積不消 虛弱貧血 時行疫疾

仁丹價目

小包五分 中包一角 加大特利包五角 帶鏡盒包七角

到處藥房洋廣貨舖都有經售請就近購取

鳴蜩節令 榴火頻催
氣候不調 精神困頓
姊妹同行 逍遙散步
仁丹備用 納福无疆

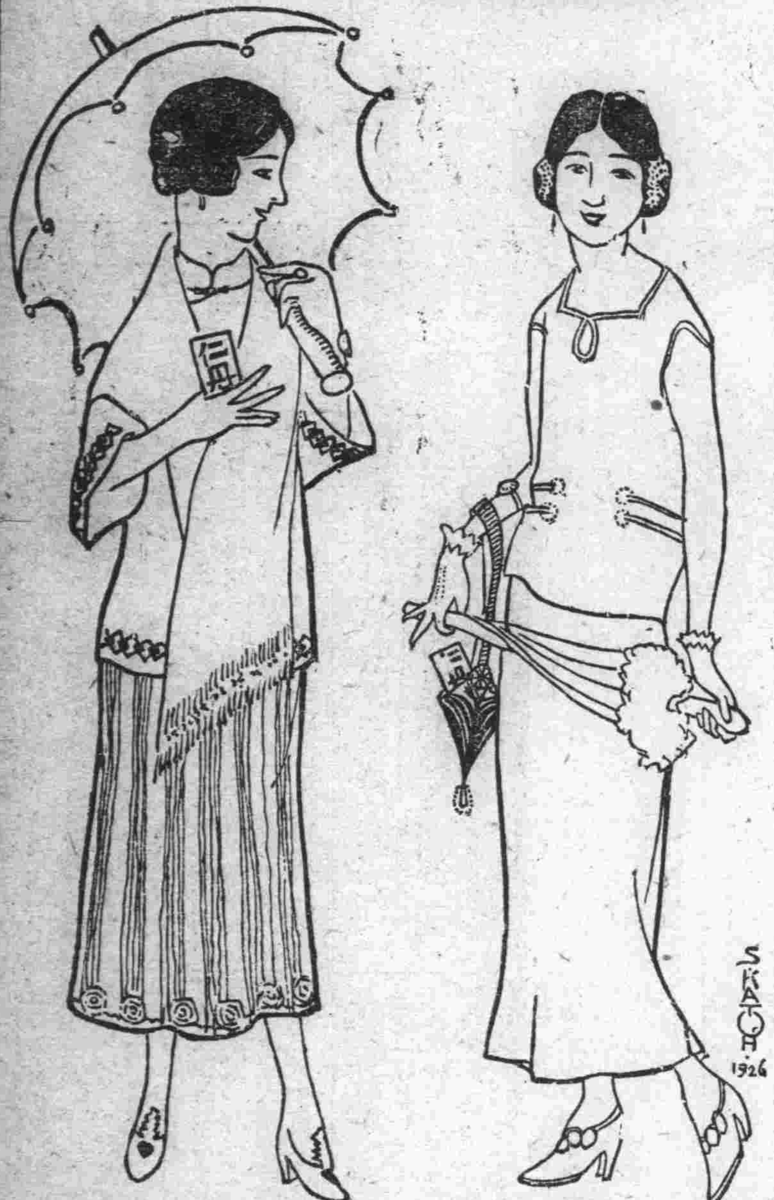

格言

同欲者相憎 同憂者相親 （戰國策）

赤玉牌葡萄酒

葡萄美酒能使
血液流活能使
夜眠安舒天下
第一當屬

611

淋病梅毒專門

▼慢性劇症淋疾
▼重症難症梅毒

◎重症睪丸炎、淋毒性膀胱加答兒
◎淋病併發性、神經衰弱、勃發不能
◎性的神經衰弱陽萎、早漏、夢精
◎魚口、下疳、破皮、毒癥
◎梅毒性腦病、梅毒性痔疾
◎包莖障害整形外科

▲婦人花柳病科特設

◎婦人梅毒、淋病、子宮內膜炎不姙症
◎梅毒性流產、月經痛、月經過多症
◎精神錯亂症、子宮發育不全症

▲令德根（電氣光線）治療科特設

其他皮膚病、生殖器障害、外科、一般

（一）貧困患者藥價治療費廉減
（二）診察每日自早起九時到晚上八時星期祭日下午休診

大連市岩代町十番地（遊樂館隣）

仁壽堂醫院

電話 八五九九

本院 專門醫學士 大塚協
美國醫學博士 敷津林傑
東京 專門醫學士 溝部豐
專門醫學士 小島俊
大阪 專門醫學士 青山潔
專門醫學士 小須賀恭弼
分院京城 專門醫學士 增田正德

頭痛頭暈甚爲劇烈

教員陳儀秋君聲稱韋廉士大醫生紅色補丸爲此症之靈藥且使其康壯復原奕

旅居熱帶之人民每因氣候炎暑以致身體疲乏血薄氣衰難以忍受必需服用補血之劑使其身體强健精力充足方可勝此暑熱氣候韋廉士大醫生紅色補丸正是血薄如水腦筋衰殘之聖藥在東方熱帶各國稱爲馳名補血之靈藥已曆多年突庇能大伯公街台山學校教員陳儀秋先生原籍廣東其來信云鄙人於一千九百廿五年曾患頭痛頭暈甚爲劇烈以致不能從公因精神全失胃納少進延醫服藥多方求治毫不見效幸閱報章得悉韋廉士大醫生紅色補丸適合是用於是決意購而試服之詎料服未幾即覺頭痛減輕耐心連服漸愈直至頭痛頭暈十分全愈而後已現下身體康壯逾於疇昔皆紅色補丸之功力也韋廉士大醫生紅色補丸有補血健腦之功力能使身體强壯曾經治愈血薄氣衰腦筋衰殘少年斲傷胃不消化瘋濕骨痛筋尻酸楚筋系刺痛山嵐療瘧等症對于婦科各症尤爲神效

凡經售者均有出售或直向上海江西路六十號韋廉士醫生藥局函購每一瓶大洋一元五角每六瓶大洋八元郵費在內

閣下曾得衛生小書名醫康健談否 如未曾得此小書即需寄一明信片塾寫姓名住址寄至上海江西路六十號韋廉士醫生藥局原班郵奉一本可也

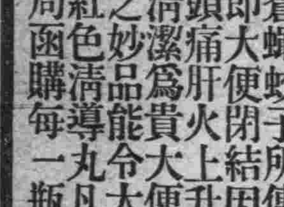

如何可免夏季疾病

痢疾霍亂肚瀉等患夏令數月暑季時節爲最劇烈往往因喜食剖開瓜果或桃子及一切蒼蠅蚊子所傳播有毒菌自蠅足所帶染者致患以上惡疾其他暑天所最易患者卽大便閉結因便結者腸內之渣滓阻滯醞釀成毒輸入血管卽起胆汁不和疾病頭痛肝火上升以及一切其他疾病因而叢生是以欲免夏令疾病飲食宜愼選以淸潔爲貴大便需逐日通暢有序極少每晨大便一次紅色淸導丸正是通利大便之妙品能令大便有序利胆汁止頭痛治頭暈平肝陽助消化且使痔瘡止痛苦驟減紅色淸導丸凡經售西藥者均有出售或直向上海江西路六十號韋廉士醫生藥局函購每一瓶大洋六角每六瓶大洋三元郵費在內收用郵票

●說花柳病之原因

速治之妙法以及其聖藥

花柳之病人皆畏懼而厭惡之 然此患乃在逍遙快樂之境 而得之者 其毒也人人明知而故犯 雖有教育法不能阻之 雖有巡警力不能制之 其情念一起自已也不能禁 情念之勢頗强 不可不爲之謹愼 倘有不幸而遭花柳之毒 亦須力求治理驅逐其毒根之方法 不然小則傷及其身 大則難得子息豈不是爲人在世之最恨事乎 特是世間雖有靈丹妙劑也世恐不能除去其毒 毒根不去其毒無論何時必發 倘於未發之前 雖有名醫也不能診定其毒聚於何處 如患白濁之病時有止而復發 其他之花柳症 乃隱入骨髓故不易發 發時甚苦 或得妙藥暫時得治也恐其爲再發 予今將其受了花柳毒病之情形 細述於下 一是白濁如不治之必然流之不止 其最甚者 乃是見血點混 在其中然後成赤濁卽血淋也 其他花柳毒病 雖已受染其毒而不即發或先見脫落毛髮 或失聲音 或患咽喉或生痔瘡 或見身体困倦或失去記憶力 以致座立不安 雖亦細少之事 而無耐久力時見頭重眼矇之苦 飲食無味自己也不知其妙也 今幸有德國醫學博士哈郎氏於學理上與 實驗力求花柳毒之原因 指定醫家最爲尊重 能驅逐其毒根之藥配合爲丸 以供愛遊諸君之採買 該丸名之曰**哈郎濡血丸** 按哈郎氏當說出花柳之毒之原因之時實爲警動醫學界上之偉人也 此**哈郎濡血丸**專除花柳之毒不論男女均可服用 輕患者服十天 重患者連服四十天 毒根立即退去永不復發 而然服此丸藥之時務宜時時更換衣服 以溫水力洗其患處 外則求潔其身內則連服此丸 自然安枕無憂 豈不是最妙無二乎 凡愛遊諸君 請勿等閑視之 放心早購**哈郎濡血丸** 不獨可保身體無患其一家亦必慶幸矣如患激烈之白濁者服用**哈郎濡血丸**之時可以併用**哈郎淋濁丸**其効更妙若是併爲服用則于飯前一點鐘乃服**哈郎濡血丸**又于飯後一點鐘再服**哈郎淋濁丸**立見非常之大功効也 **哈郎淋濁丸**可立去汚淨其尿管同時止痛而其濃汁者也

藥價 大盒貳元 每六盒拾壹元 小盒一元二角 每六盒六元五角

總批發處 大連市山縣通一丁目 順和公司大藥房

各埠大藥房均有代售就近採買爲幸